מעריב

העתון הנפוץ ביותר במדינה • MAARIV • מעריב

לגליון זה מצורף 10 גליון שבועון לבית ולמשפחה

34 | היום 32 עמוד

יום ד' 8.1.86 | כ"ז בטבת תשמ"ו

גליון מס' 11619 – שנה ליח

המחיר 34 אג' (כולל מע"מ)
המחיר באילת (ללא מע"מ) 29 אג'

המייסד והעורך הראשון ע. קרליבך ז"ל

כל הזכויות שמורות ל„מעריב" © 1986

דחפון
מודעות לוח ומשפחתיות
מעריב
לבעלי כרטיס אשראי
03-611001

מבט אחר

משמים פזורים בצפון הארץ ובמרכזה
• הטמפרטורות – ירושלים 7–14; תל אביב 10–18; חיפה 12–18; אילת 13–22. הטמפרטורות בארץ ובעולם בעמוד 14.

צא מזה עם קולדקס

כן, אפשר לסבל בהצטננות. קח קולדקס.

מכון תמרורים פרמצבטיות בע"מ.

נשיא ארה"ב הורה הבוקר לנתק לחלוטין את כל קשרי המסחר האמריקניים עם לוב

רייגן: קדאפי ברברי ומהווה איום על בטחונה הלאומי של ארה"ב

מזהיר: „כל אזרח אמריקני, חוץ מעתונאים, שלא יעזוב מיד את לוב יועמד לדין פלילי כשישוב למולדתו" ★ מגלה: „ראיות שאין להפריכן מצביעות על מעורבות קדאפי ואנשיו בפיגועי הטרור הרצחניים בווינה וברומא" ★ רשת סי.בי.אס מדווחת הבוקר: מטוסי חיל האוויר הישראלי טסו מעל סעודיה בעת הכנות לתקיפת בסיסים של מחבלים בצפון תימן

מאת עודד גרנות, כתב „מעריב" בוושינגטון

בכנותו את קדאפי „ברברי ובלתי יציב" ובהאשימו את לוב שמעורבותה במרחב מהווה „איום על בטחונה הלאומי של ארה"ב" הודיע אמש הנשיא רייגן לנתק לחלוטין את כל קשרי המסחר בין ארה"ב לבין לוב והחזיר את 1500 אזרחי ארה"ב שעדיין נותרו במדינה זו, כי אם לא יעזבו אותה מיד – הם יועמדו לדין פלילי ויי קנשו בשובם לארה"ב.

במסיבת עתונאים הבוקר הזהיר רייגן את קדאפי, כי אם הצעדים הנוכחיים שנקטה ארה"ב לא ישכנעו אותו להפסיק את הטרור „אני מבטיח שינקטו צעדים נוספים".

רייגן אמר כי בידי ארה"ב יש „ראיות שאין להפריכן" בדבר מעורבותה של לוב בפיגועי הטרור הרצחניים בווינה וברומא, בנוסף לאזהרות הישירה לפיגועים המוסלת על שכמו של אבו־נידאל. רייגן הבהיר: „אנו נעשה כל מאמץ כדי להביא לדין את אבו־נידאל" וציין כי המעורבות של לוב בטרור נגד ארה"ב כמוה כהפע לת הצבא הלובי נגד מטרות אמריקניות.

במסיבת העתונאים הודה רייגן, כי הוא מתוסכל מכך שמדינות אירו פה אינן ממהרות להצטרף לצעדי העונשין הכלכליים שהטילה ארה"ב על לוב, אולם הודיע כי ארה"ב תמ שיך במאמצים לשכנע את האירופים להצטרף לארה"ב בפעילות נגד לוב.

בתשובה לשאלה אמר נשיא ארה"ב כי לממשל האמריקני יש מי דע על מיקומם של מחנות מחבלים בתוך לוב ו„אנו יודעים שאבו־נידאל העביר לשם את מיפקדתו".

בפעם הראשונה גילה רייגן בפומבי, כי ארה"ב סיכלה ב־1985 126 נסיונות לפיגועי טרור באר"ב ומחוצה לה.

(המשך בעמוד 9)

לאחר „הפחתת" שני עובדים בדיקור תוך־רחמי בצרפת

איה אדר ממעגן מיכאל ילדה בן ושתי בנות מהפריית מבחנה

מצב היולדת ושלושת הילודים שמשקלם 1695, 1630 ו־1965 גרם – טוב מאד

• אחות המחלקה, חנה נץ, עם השלישיה (צילום: שלמה מוסקוביץ)

מאת ראובן בן־צבי

שלישיה – בן ושתי בנות – נולדו אתמול במרכז הרפואי רמבי"ם בחיפה, מהפריית מבחנה, לאיה אדר, חברת קיבוץ מעגן מיכאל. הלידה בוצעה בניתוח קיסרי עליידי צוות בראשותו של פרופסור יוסף ברנרם, מנהל בית החולים ומנ־הל מחלקת נשים ברמבי"ם. שלי שות הילודים, במשקל של 1630–1695 גרם, הדבמר לאוינקובטורים. ליולדת שלום ומצב הילודים טוב מאד.

איה אדר נמצאה בטיפול הפר־

(המשך בעמוד 9)

ה„טלתרום" לקשיש: סיפור התרומות שמעולם לא היו

כך מנסים מארגני המבצע לאתר את האלמונים ש„תרמו" הודעות כזב – בעמוד 3

שמיר נוטה לתת יד ל„עיסקת החבילה" בבורות מאבק

מאת רפאל בן־ציון ודוד לנדר

ראש הממשלה שמעון פרס יביא מחר לקבינט הצעת החלטה שעל פיה תמכים עקרונית ישראל להעברת מאבה לבורות בחלק מעיסקת חבילה לשיפור היחסים

(המשך בעמוד 9)

לאחר מות הרוצח מראס בורקה

האופוזיציה במצרים מסיתה נגד השלום

מאת שמי גבאי, אריה בארי ורפאל בן

מפלגות האופוזיציה במצרים כבר פתחו במסע הסתה שבו הן אומרות כי החיל סולימאן האפר, רוצח שבעת הישראלים בראס־בורקה, נרצח בידי אלמונים בתוך תאו שבמלא. הכוונה היא להוציא את השם לרחובות נגד הסכם השלום עם ישראל – לאחר שהמשטר־גות הללו הצליחו עד כה להשתק

(המשך בעמוד 9)

הצדרת ד"ר חת גרמה לירידה בשערי המניות

מאת מרדכי אלקן

הצהרתו של הדיר הפרש של דירקטוריון הבורסה, דיר מאיר חת, כי יש לחשול מס ריווחי הון על השקעות קברות־סורה בשוק המניות הביאה אתמול להשפעה מיידית על המסחר בבורסה: הסוחרים בבורסה נמנעו מלקלוט את עודפי הציבעים שהיו אתמול ממסחר במניות, וכך נוצרו יריד דות שערים במניות רבות. (ראה כתבה בעמוד 15).

מאת עודד גרנות, כתב „מעריב" בוושינגטון

ישראל הבטיחה לרוסים שהעולים לא יגשו בדוך

מאת גיל יחזילוביץ

נציגים ישראלים קיימו שיחות עם הרוביטים בענין הצגתם של יהודי בריה"מ לעלות לישראל – גילה אתמול ראש הממשלה, שמ־עון פרס, במהלך ביקור בנפ־ציונות.

לדבריו, הרוסים מגלים נכונות

(המשך בעמוד 9)

אניה של צי"ם „בת־ערובה" במאבק על מקום עבודה

עובדי המספנות מאיימים: נוכיח שאנו יודעים גם להרוס

לאחר שוועדת השרים לעניני כלכלה החליטה על פירוק מספנות ישראל הכריזו העובדים הנסערים: גורלנו לא יהיה כגורל אתא – נפגע גם בבטחון ותחרים סטי"לים וצוללות

מאת דוד זהר ושרגא מקל

התפתחות דרמטית במאבק על גורל מספנות ישראל: ועדת השרים לענייני כלכלה החליטה אתמול במפתיע לאמץ הצעה של שר התחבורה חיים קורפו – לפיה ישורקו המספנות ויופקדו בידי בנק בסים.

החלטה זו, שנודעה לחברי הוועד מפי עתונאים, עוררה תרעומת ונס־סה בקרב העובדים. היה זה זמן קצר לאחר שהגיעה אליהם בשורה מרה אחרת, שמשכורת דצמבר לא תשולם במועד גם הפעם. העובדים הנסערים התקהלו ודנו על ההתפתחות הזר־שה. חברי הוועד, שהשמיע מהתלק חות ספונטניות, כינסו מיד את כל העובדים. הם הסבירו שאינם יודעים

(המשך בעמוד 9)

רבין: אם ינחתו קטיושות בגליל תאלץ ישראל לפעול בדרום לבנון

„ישראל לא תשלים עם מצב שבו לא יהיה בצפון שקט, ובדרום–לבנון כן. אם פה לא יהיה שקט – לא יהיו חיים שקטים גם בלבנון, אם בכלל יהיו שם חיים ★ אולם יתכן שפה ושם תבוא קטיושה"

מאת יהודה גורן ויהושע ביצור

„אין ברעתי לשרם – בנימין – מתי, אישרא ואיך נפעל, אך אם יימשכו הפגזות הקטיושות מדרום–לבנון לעבר ישובי הצפון, ואם לא יימצאו גורמים בלבנון שיפעלו לחיסול מצב זה, תאלץ ישראל לפעול בדרום–לבנון כדי לחסל אותם גורמים עוינים".

דברים אלה אמר אתמול שר הבטחון יצחק רבין בפגישה עם תושבים ראשי 14 קטיושות נחתו על אזורים בשבועיים האחרונים, ויצא משם מעודד. הוא אמר: „למרות שלוש השנים ששהינו בלבנון לא עלה בי־דינו לעקור משם את הטירור והוא נמשך.

(המשך בעמוד 9)

מטעמים בסגנון עולמי

אוסף מאכלים מארצות הבל מוגש מדי שבוע לקוראי „סגנון". המתכונים הותאמו למטבח הישראלי והם מלווים בצילומי צבע מטפרי הבישול של ספרית מעריב. „מטעמים בסגנון עולמי" מודפסים על עמודי כרומו.

העמודים של המדור החדש „מטעמים בסגנון עולמי" מיועדים לתלישה. גיזרו ושימרו אותם. גיזרו גם את התלוש המופיע בכל חוברת.

כל האוסף 10 תלושים. יוכל לקנות בספרית מעריב כל ספר מספרית הבישול של מעריב בהנחה של 50%. כל האוסף 20 תלושים יוכל לקנות את האנציקלופדיה לבישול בהנחה של 50%. בקרוב יפורסם תלוש הזמנה עם רשימת ספרי הבישול של ספרית מעריב.

חפשו כל שבוע ב„סגנון" את „מטעמים בסגנון עולמי"

האזינו הערב בשעה 18.05 ברשת ב'
לתכנית זרקור
על האנטומיה של הממלכות בישראל
הפעם איחוד וחידוש התנועה הדתית לאומית
משתתפים: השר יוסף (יושקה) שפירא
אברהם שטון
עורך ומנחה יצחק גולן

עובד ישראל

מוסף מיוחד ובו סיפוריהם של הזוכים בתואר „עובד ישראל" לשנת 1985, ודיווח נרחב של הטכס שנערך השבוע במשכן נשיאי ישראל יצורף לגליון „מעריב" של מחר – יום חמישי 9.1.86.

هكذا من الاصل

هكذا من الاصل

השופט שמגר: לוועדת הכספים אין סמכות לבטל זכויות השופטים

„ההחלטה היא בלתי־חוקית", טוען נשיא ביהמ"ש העליון, המתנגד בחריפות לביטול הביטוח הרפואי של השופטים, ממנו הם נהנים 30 שנה ● שר המשפטים, משה נסים, תומך בעמדתו

מאת פרץ מאירי

נשיא בית המשפט העליון, השופט מאיר שמגר, תקף בחריפות את החלטת ועדת הכספים של הכנסת לבטל, באמצעות הממשלה, את הביטוח הרפואי לשופטים הנמשך 30 שנה, ומביריו את ההחלטה כבלתי־חוקי.

במכתב ששיגר אל שר המשפטים, משה נסים, מציין נשיא בית המשפט העליון בין היתר: „הביטול הפתאומי של הביטוח הרפואי לגימלאים, בחלקם אף בניגוד לחוזים, היא תופעה קיצונית בחומרתה, ואשר לא ניתן היה להעלותה על הדעת במסגרת יחסי העבודה הרגילים בהם נשמרות זכויות מוקנות של עובד."

שמגר יוצא גם ומצין נגד, מה שהוא מכנה, „הכפשת שמם של השופטים ברבים", כאילו הם מקבלים הטבות „מתחת לשולחן", כפי שפורסם באחד העתונים: „בידי השופטים אין כלים אשר באמצעותם הם יכולים להתגונן נגד הכפשת שמם".

נודע כי בקרוב תיערך פגישה מיוחדת בלשכת ראש הממשלה שבעון פרס, לדיון בהחלטת ועדת הכספים של הכנסת. בפגישה זו אמורים להשתתף נשיא בית המשפט העליון, שר המשפטים ושר הבריאות.

שר המשפטים, משה נסים, הביע תמיכה מלאה בסכתבו והשגותיו של נשיא בית המשפט העליון. ממשרד המשפטים נמסר אמש, כי השר נסים הפיע בפני ועדת הכספים של הכנסת, עוד בטרם קבלת ההחלטה, והביע דעתו בפני חברי הועדה שאין לפגוע בזכויותיהם של השופטים.

„הממשלה קיימה כל הבטחותיה לישובי קו־העימות בצפון"

הגיב ראש המועצה האיזורית גליל־עליון, אברהם ברושי, על טענותיו של ראש עירית קרית־שמונה, פרוספר עזרן, השובת מול משרד ראש־הממשלה

מאת מנחם רהט

„כל הסיכומים באשר להיערכות חדשה של ישובי קו העימות בגליל העליון, לאחר יציאת צה"ל מלבנון – בוצעו בכתבים ובלשונם", אמר אתמול ראש המועצה האזורית גליל עליון, אברהם ברושי מקיבוץ שמיר, בתגובה לטענותיו של ראש עירית קרית־שמונה, פרוספר עזרן, שהמשלה מתבוששת להבמחותיה.

אברהם ברושי אמר ל„מעריב", כי הממשלה עמדה בסיכומיה עם כל אחד מ־18 ישובי קו־העימות שבמועצתו. במסגרת זו נבנים עתה מיקלטים חדשים, נפרצו ונסללו כבישי גמחון חדשים, הותקנו שערים מוגנים בכניסות לישובים, חדרשה התאורה ההיקפית הבסחונית, והותקנו מערכות כריזה חדשות ועוד.

עתה עומדים 18 הישובים להגיש למשלה רשימה נוספת של פרוייקטים לביצוע. רשימה זו כוללת בנייה עמידות שמירה בישובים, השלמות של תאורה וכבישי גמחון, רכישת ציוד נוסף למיקלטים ועוד.

ראש המועצה האיזורית אמר, כי בגליל העליון תומכים כשביתת־השבת שמקיים בירושלים ראש עירית קרית־שמונה פרוספר עזרן, משום שלדעתו היערכות בסחונית אינה נמדדת רק בכמות המיקלטים והציוד לשעת חירום אלא גם בחוסנה הנפשי של האוכלוסיה. „אוכלוסיה שיש בקירבה אבטלה רחבה, וללא מעילות תרבותית, חברתית וחינוכית מספקת – אינה עמידה בלחצים, גם אם מבחינה בסחונית סחדה היא מוגנת", אמר ברושי. „לכן יש לחדחיב את ההשקעות בקרית־שמונה לא רק במיגון, אלא גם בתרעיש ותעסוקה."

בקרית שמונה גברו אתמול חילוקי הדעות באשר לשביתת־השבת ראש העיריה בירושלים. היו כאלה שהתבטאו לשביתתו וטענו כי אינם יודעים על מה ולמה יצא הקצף. אחרים, וכהם פעילים של הליכוד ותלמידי תיכון, פתחו בהחתמת חושבים על עצומה קצרה, לא מפורסת, המביעה תמיכה בצעדו של ראש העיריה שלהם, עזרן.

המורים מזהירים: נחריף העיצומים בבתי־הספר

מוחים על ביטול דמי־ההשתתפות באחזקת הטלפון בבתיהם ● היום שובתים מורים באשדוד ובעזתה

מאת נורית דבית

הפגישה שהתקיימה אמש בין ראש הממשלה, שרי האוצר והחינוך, וראשי ארגון המורים העל־יסודיים הסתיימה ללא כל תוצאות. נציגי האוצר טענו כי מצבם של המורים טוב למדי וכי הם יכולים לממן את השחזיקה בשכרם ואילו נציגי המורים אמרו כי שכרו של מורה בעל ותק אף אינו מגיע לשכרו הסתחלתי של שוטר.

שר החינוך, יצחק נבון, ביקש מהמורים לבטל את העיצומים שהם נוקטים כבר חודשים חמי. מאידך, ביקש מהאוצר להמשיך בדרישות השכר של המורים.

שני אירגוני המורים הודיעו כי בכוונתם להחריף את עיצומיהם במערכת החינוך. הסתדרות המורים הכריזה אתמול על סיכסוך עבודה בגלל החחלטה של משרד החינוך להפסיק את ההשתתפות בחחזקת טלפונים של מורים, ובהתקנתם.

500 מורי על יסודיים באשדוד ישבו תו היום את לימודיהם של 6000 תלמידים בשבעה בתי־ספר עד השעה 10, כמחאה על שעירית אשדוד אינה מסייעת למורים שפטרה, מוגעת דמי נסיעה ממורים ומעכבת תשלום משכורות. היום תתקיים שביתת מחאה בת שעה של כ־100 מורים בשני בתי־ספר מקיפים בעד תה בנגב. הסתדרות המורים מוחה בכך על אי־תשלום פיצויי פיטורין למורים שפוטרו.

העובדים הזמניים בטלוויזיה ישתכרו כמו הקבועים

מאת אילנה באום

הנהלת רשות השידור, נציג ההסתדרות ועד עובדי הרדיו המשולב בטלוויזיה, חתמו אתמול על הסכם המסדר את שכר העובדים הזמניים המשתחררים לפי שעות לשכרם של העובדים הקבועים בהרדיו המקביל.

בתגובה להשבתת „מבט" בימים שני בערב על ידי עובדי הרדיו המשולב, הזלים מנכ"ל רשות השידור, אהרי פורת, לנכות משכר העובדים במשמרת שהשביתה את „מבט" את התשלום עבור השעות שלא עבדו. כמו כן שוקלת הנהלה לחבעם לדין. יו"ר ועד עובדי הרדיו המשולב, שמי אפרת, אומר: „אסיפת העובדים נערכה על־פי חוק ובנוכחי הנסתר־רות. באסיפה הסברנו לעובדים מה המצב. ועד העובדים והסתדרות יגיבו בחומרה על כל פגישה של הנהלה."

„לא נרשה לטביה שער לעבוד בטלוויזיה"

מאת אילנה באום

עמת דולב לא תגיש את „מבט" ומוביה מער לא יבחה את „מיבה למסיבה" – בן פרב ידיד ועד עתרנות הפקה, רשיק חלבי, למנהל הטלוויזיה יאיר אלוני.

חלבי אמר כי הוועד נוצש בהחלטתו לא לאפשר לאנשים שאינם נמנים על הצוות הקבוע בטלוויזיה לעבוד, כל עוד מרבים ברשות השידור על אבטלה.

הדיפלומט הנעלם ואלנברג יוכרז אזרח כבוד בישראל

מאת אריה בנדר

אזרחות כבוד ראשונה של מדינת ישראל תוענק בשבוע הבא לדיפלומט השוודי שעקבותיו אבדו, ראול ואלנברג, שהציל עשרות אלפי יהודים בהונגריה בסחלחמת העולם השניה.

ראול ולנברג, חסיד אומות העולם, נעצר ב־17 בינואר 1945 ע"י הרוסים ומאז לא נראה. עדויות מצביעות על אפשרות שהוא עצור מאז במחנה כפיה סוביטי.

הפרלמנט האירופי יפעל לשחרור היהודים החטופים בברזיל

מאת רפאל מן, כתבו המדיני של „מעריב"

נשיא הפרלמנט האירופי, פייר פלמלן, הבטיח אתמול כי משלחת מטעם הפרלמנט שתצא בקרוב לברזיל תנסה להביא לשחרור חמשת היהודים שנחטפו.

פלמלן הבטיח את הדברים בתשובה לבקשתו של ס"מ ראש הממשלה ושר החוץ, יצחק שמיר, אשר אמר כי חמשת היהודים החטופים נמצאים בסכנה לאחר ששני חטופים אחרים כבר נרצחו. שמיר ציין כי המדובר ביהודים, רובם קשישים, שאין להם כל קשר לישראל.

כן נעבה הנרח לבקשת שמיר לנסות לברר בדמשק מה עלה בגורל הנעדרים הישראלים ממלחמת לבנון.

„אפרים חוזר לצבא" עובר לדיון בבג"ץ

המחזאי יצחק לאור, איגוד המחזאים והאגודה לזכויות האזרח הגישו עתרה אתמול לבג"ץ נגד המרצה לבר־קורת פרטים ומחזות, לאחר שהמרצה החליטה לא לאפשר להעלות את המחזה „אפרים חוזר לצבא", שנרעה להיות מרצה בתיאטרון חיפה.

המחזה עוסק ביחסי הימשל הצבאי עם תושבי יהודה ושומרון. העותרים טוענים כי הפסילה פוגעת בעקרון חופש הביטוי. הם טוענים כי בימוקי הפסילה נוגרים את חות דעתו של היועץ המשפטי לממשלה פרופ' יצחק זמיר. העותרים טוענים כי אנשי־המרצה התעלמו מחוות דעת זו, דבר הנגד את חופש הביטוי במדינה דמוקרטית. (ע.)

לתקופה מוגבלת בלבד

קרנות נאמנות ללא שיעור הוספה

סער .קרן גמישה המשקיעה כיום את מרבית נכסיה בהשקעות שקליות, בעיקר מלווה קצר מועד (מק"מ).

סנונית משקיעה בעיקר בצמודי מדד. הקרן בניהול "להק" של בנק אמריקאי ישראלי.

צבר קרן המחלקת דיבידנד חודשי צמוד לדולר בשיעור של 1%. משקיעה בעיקר בצמודי ונסחרי מט"ח.

אין הודעה זו מהווה הצעה לרכישת תעודות השתתפות.

שרות השקעות מקיף אצלך בסניף

בנק הפועלים בע"מ

אגנ' קרמן|שרמ' | ומקן

לחיי המזל"ם ראש הממשלה, שמעון פרס, ביקר אתמול במפעל המדע „אל־אופ" בנס־ציונה. הוא מייצר את המזל"ט שארה"ב הודיעה כי בכוונתה לרכשו. בתמונה: פרס משיק כוסית עם מארחיו מהמושבה, מהמפעל והתעשיה האוירית.

„יד־ושם 'גירד' כספים לחסידי אומות העולם למרות שאין זה תפקידו"

הגיב המוסד על הביקורת שהוטחה כלפיו ● השר משה קצב: רק 14 'חסידים' זקוקים לעזרה ● האוצר הגדיל ב־50% את התמיכה בהם

מאת אריה בנדר, שרגא מקל ויהודית ביצור

„ועדת חסידי אומות העולם של 'יד ושם' עוסקת אך ורק בהר ענקת תואר חסיד אומות העולם ללא יהודים אשר סייעו ליהודים בתקופת השואה. המחזקק לא הטיל על יד ושם' או על הוועדה למען חסידי אומות העולם, למשל בצד הכלכלי־חברתי של היחסידים' ולא הקפיד לרשות גרים אלה כספים למרה זו."

כך נאמר בתגובה שפרסם אתמול מוסד 'יד ושם' על דרישתו של חבר הנהלה הציונית אורי גורדון, לפטר את חברי הוועדה למען חסידי אומות העולם.

„לפרות הערות של תקציב פעילה, עפל ירד הוועדה, השופט משה בייסקי, מתוך רגשי אחריות עמוקים באמצעות פניות למוסדות ציבוריים כולל הסוכנות, לבוא לעזרת חסידי אומות העולם הנזקקים לעזרה. הערה הזעומה שקיבלו עד עכשיו אנשים אלה באה בזכות טיפולו

● השופט משה בייסקי

ה מסור", אמרו אנשי „יד ושם".

משרד האוצר הגדיל כבר לפני חצי שנה את התמיכה הכספית ב־14 מ„חסידי אומות העולם". ממשרד האוצר נמסר אתמול כי לאחר שראש הוועדה המטפלת בחסידי אומות העולם, השופט משה בייסקי, פנה אל שר האוצר וסגנו, החחלט ביולי 1985 להגדיל את התמיכה בהם ב־50 אחוז, מקיצבת „הכנסה" של הבית מזון הלאומי. בעדש יולי אשתקד הגיב משרד האוצר לצורך זה, 10 מיליון שקלים ישנים לקונגרס היהודי העולמי.

מהאוצר נמסר כי 14 מחסידי אומות העולם, הנזקקים לתמיכה ציבורית, קיבלו בעדש רצמבר 515.35 ש"ח לבודד, ו־623.04 ש"ח לזוג.

שר העבודה והרווחה, משה קצב, הודיע אתמול במכתב ששיגר לחלב שבת ויום, כי חוליות של משרדו ביקרו אצל כל חסידי אומות העולם המתגוררים בארץ, והתברר כי רמת הזדים של מרביתם סבירה. 14 נמצאו זקוקים לתמיכה וסיוע, ומצבם של ארבעה מהם קשה במיוחד.

השר קצב מציין כי בידו מצויים רו"חות מפורטים על כל מקרה. בעקבות הביקורים החחלט ליחזם הנשות תביעות לקבלת גימלת נכות, פניה לרשויות להסדרת בעיות דיור וכלכלה הביקורים של מתנדבים.

פרס וולף יוענק לשני כימאים משוויץ וארה"ב

הפרופסורים ג'יימס קוריי ואלברט אשנמוסר הם חוקרים בעלי־שם בסינתזה של חומר־טבע מורכבים ● כל־אחד מהם יקבל 50 אלף דולר

הכימאי האמריקני פרופ' אלי־אס ג'יימס קוריי, והכימאי השוויצי פרופ' אלברט אשנמוסר – נקבעו כזוכי פרס וולף הישראלי בכימיה לשנת תשמ"ו־1986.

השניים יקבלו את הפרס על מחקריהם על הסינתזה של חומרי טבע מורכבים ועל מנגנוני הזוגות תם. הפרס יחולק בסכום ממלכתי שיתקיים בחודש מאי במשכן הכנסת בירושלים. סכום הפרס הוא 100 אלף דולר, והוא יתחלק בין שני המדענים.

פרופ' ג'יימס קוריי, מאוניברסיטת הרווארד בארה"ב, הוא חלוץ חקר־הסינתזה של שתי משפחות של חומרי טבע מורכבים – הפרוסטאגלנדינים והלויקוטריאנים – החשובות להבנת תהליכים ביולוגיים שונים ודקות, ויטמינים ותופעות רפואיות אחרות. עבודותיו הוליד הבנה מחודשת של מנגנוני הפעולה של חומרי טבע חשובים אלה. לעבודותיו

● פרופ' ג'יימס קוריי

● פרופ' אלברט אשנמוסר

היתה השפעה מרחיקת לכת על דרכי החשיבה של כימאים אורגניים בחר־פרשים אחר דרכים חדשות לסינתזה של חומרים מורכבים. כמו כן הניח קוריי את היסודות לסינתזה בעזרת מחשבים.

פרופ' אשנמוסר, מהכסן השוויצי הפדראלי למכנולוגיה בציריך, גילה במחקריו יכולת ניתוח יוצאת דופן של הסטריאוכימיה ושל מנגנוני התגובה בחומרי טבע מורכבים, ובכך יחזר בסינתזה של ויטמין בי. 12, אחד מאבני הפתח של המוכר הזה בשלבים הטרום־ביוטיים של התפתחות החיים.

את הסינתזה של ויטמין זה הסיג לראשונה בשיתוף עם פרופ' ר"ב וודוורד המבנה, אולם שיטות עבודה מהפכניות, שהנהיג אנטוטר, הובילו הו ער מדעה לסינתזה מחודשת של הוחמר זה.

התעניינותו בעדכנת סטריומית זו הולידה רעיונות חדשניים על אופן ההיווצרות ועל מנגנוני הפעולה של חומרי טבע מורכבים בכלל.

פרופ' זמיר יקבע אם מצ"ח יחקור את ח"כ עמר

מאת יוסף ולמר

היועץ המשפטי של הממשלה, פרופ' יצחק זמיר, יתן בימים הקרובים חוות דעת למרקליט הצבאי הראשי אם מצ"ח יוכל לגבות עדות מח"כ שלמה עמר, לגבי מעורבותו של אלברט אזולאי מקרית־שמונה כי פרר את ח"כ עמר משיחות בלבנון ובתמורה הובטח לו עבודה באגד.

אתמול החזיר רב־סמל (במיל.) אלברט אזולאי למיפקדת מצ"ח בצפון והוא מסר את גירסתו במרשם.

, אחרי זמן קצר הוא ביקש, על סמך שיחת טלפון שקיבל, „לקפוץ" למפעל בראש־פינה בו הוא עובד. הוא יצא – ולא שב לבסיס מצ"ח.

יצויין כי עו"ד רמי כסמי לא היה מועמד ברשימת „יחד" לכנסת האחת־עשרה, בניגוד למה שפורסם אתמול בסעות ב„מעריב".

המכונית שנתרמה היתה דמיונית, אך הצ'קים בעלי הכיסוי, כבר בדרך

מסיכומי הטלתרום למען הקשיש: הודעה שנתקבלה בזמן המשדר על תרומת מכונית – התברר כמתיחה ● היו עוד תרומות דמיוניות, כמו „תרומת־ענק של ועד עובדי חברת החשמל בסך 175 מליון שקלים ישנים" – „חסכון על חשבון צריכת החינם של העובדים", ותרומה בשמו של כוכב „מכבי חיפה" זאהי ארמלי, שלאחר בדיקה התגלו כבחזבות ● אך רוב התרומות שהובטחו במהלך המשדר כבר נגבו בפועל, וכמה עשרות קשישים כבר הספיקו להנות מהן ● סיכומים סופיים – בעוד כחודש

מאת אריה בארד

מכונית „פיאט" שנתרמה במהלך משדר המלתי־רום למען הקשיש, לא היתה ולא נבראה. בבדיקה שעשה אתמול צוות עובדי המועצה הציבורית למען הזקן, הסתבר את אי־סוף התרומות, התברר כי החדר עה על מסירת המכונית בתרומה היתה... מתיחה.

בשידור הטלוויזיה הודיע המנחה חיים יבין על תרומה של מכונית „פיאט מלנה". אורי־בן נמסר על תיקון, הבא מר כי מדובר במכונית „פיאט". איש יחסי־הציבור של חברת „פיאט" הודיע אתמול שלחברה נגרם עוול מאחר שלא אנשיה הודיעו על התרומה. מחברת „פיאט" נמסר כי לה אין כלל מכונית מדגם „מלנה".

קבלן השיפוצים ש„תרם" מליון וחצי נתגלה כנרקומן

לבד מהודעת הכזב על המכונית שנתרמה נתגלו אחר מול עוד כמה תרומות ללא כיסוי. צוות הטלתרום שעבר בזמן השידור הזה באולפני הטלוויזיה, והביר למועצה הציבורית למען הזקן 22 שפני הודעה על תרומות בסך 245 מליון שקלים, שלא הצליחו לקבל לזן אישור. כבר בבדיקה ראשונית התגלו מספר תרומות כזבות. אחד הספסים כלל תרומת־ענק של ועד עובדי חברת החשמל בסך 175 מליון שקלים ישנים – „חסכון על חשבון צריכת החינם של העובדים". על התרומה מסר אלמוני שזהו־ הה כ„נעם קפלינסקי מרחוב הנשיא בחיפה". בבדיקה התברר כי הודעה כזבת. כך התברר גם לגבי תרומה של 1,500,000 מליון שקלים מעובדי תע"ש בית־שאן, תרומה בסך שלושה מליון שקלים שעליה מסר אלמוני בשמו של ראש עיריית רימונה.

באחד הספסים נרשם שמו של קבלן שיפוצים ירושל־מי כמי שתרם מליון וחצי שקלים. „מה אתם רוצים מ־ני? אני נרקומן, ואין לי מושג על מה אתם מדברים" – אמר האיש כשנתבקש לאשר את התרומה.

אתמול התברר כי הבטחתו הכספית הנכונה של כוכב „מכבי חיפה" זאהי ארמלי, מעורדת קצה. במהלך המש־דר הוחתיב אלמוני בשם שחקן הכדורגל לתרום 750 אלף שקלים, אולם האיש שענה לטלפון במספר שצויין במופס אמר כי אין לו כל קשר עם הכוכב משפרעם. „תרם" אחר צילצל לעודכי המישדר בטלפון ממיאמי שבפלוריידה, והודיע כי הוא תורם 100 אלף שמיכות בסכום של מאה מליון שקלים לשבוע הקשישים. בידור טלפוני הפלה שה־ איש חמר לצון.

אבל לחרות המתיחות, מבקשת הגברת רות קפלן – מרכזת המועצה הציבורית למען הקשיש – להדגיש כי רוב הכספים שהובטחו במהלך המשדר כבר נגבו בפועל. „בתום המשדר הודענו כי באספו הבטחות לתרומות בסך של כ־2 מיליארד שקלים (ישנים), ובכן לאתמול כבר גבינו בפועל מיליארד ושלושמאות אלף שקלים. בגלל בעיות ארגוניות נשלחו רק בימים האחרונים כ־12 אלף הודעות־תשלום המסתכמות בכ־600 מליון שקלים ישנים לבתיהם של תורמים, כך שעדיין מוקדם לסכם את ההכנ־סות מהמבצע. אני מאמינה בעם ישראל, ואני בטוחה שה־ רוב הגדול יעמוד בהבטחתו ושהתרומה תעבור את סכום שני מיליארד השקלים".

ביום המבצע, איתן קשמן, אמר שרק בעוד כחודש ימים תתקבל תמונה מלאה של התרומות, עם סיום הכנ־ סת כל הנתונים לתוכנית מחשב. „כל הדיבורים על 'העלמתם' של 12 אלף תורמים אינם נכונים. רק תרומות מעשות נתגלו כבזבות".

בצד המתיחות המשיכו רבים לגלות רוח התנדבות ואחרות ישר. אתמול הביאו את משדריה של רות קפלן עשרות קריאות טלפון של אזרחים שביקשו לדעת מדוע לא נשלח להם מפסי תשלום.

חברת „קנט" שתרמה מכסם כסף בגדל ר־50 מקמים משטלים והעביינה מדע מרם באמפה תרומה. הגרילה לעשות חברת הנסיעות „ליש" מתל־אביב. למשדרי החוב־ רה נשלחה הודאת תשלום על סך 75 אלף שקלים ישנים. אתמול טילפנו מנהלי החברה והודיעו כי בטופס נפלה טעות, מאחר שהם מתכוונים לתרום 750 אלף שקלים ישנים, וביקשו להמציא להם מופס חדש. נער ירושלמי בן 14, שתרם 60 אלף שקלים הנקשר אף הוא וביקש לשלח לו מפסים. כל החברות הנזולות ששמותיהן הוקרנו מעל גבי שיקופיות בעת משדר הטלתרום העבירו את תרומ־ תיקן עוד לפני המשדר, מדגישה רות קפלן.

בין התורמים שיעבירו התרומות בקרוב תוגרל דירת 3 חדרים

התורמים שסכום תרומותיהם עולה על 56 אלף שק־ לים ישנים ויכו את חשבון הטלתרום עד ל־20 ליבואר, ישתתפו בהגרלת דירה של 3 חדרים בשכונת „נאות שקד" בבתניה.

כמה עשרות קשישים הופיעו כבר להנות מהתרומות שכבר הועברו לרשות המועצה למען הקשיש. מתנדבי המועצה חילקו כבר 220 חבלות משקפיים וכמה מאות תבלי־ חימום. כמה עשרות זקנים מבאר־שבע בילו חופ־ שה מאורגנת על חשבון הטלתרום ב„קלאב הטלי" בסב־ ריה. „אני בטוחה שבסיומו של דבר יתגלה המבצע כשע־ תו הישה של הציבור הישראלי", אומרת רות קפלן.

● היתה מכונית? מכונית – לא היתה, אבל כסף מזומן – כן. כחלק ממבצע הטלתרום שנערך לפני חודש נאספו גם „דמי חנוכה" לזקנים ב־30 ערים בארץ. מרכז מבצע זה היה בביכר מלכי ישראל בת"א. בצילום: אקווריום מלא בכסף מאוכשה ע"י אנשי חברת „ברינקס" (צילום: י.ס.ס.)

סגן־השר דקל: „אמרו לי שאני תמים כשרציתי לתבוע את הטלוויזיה"

בישיבת סיעת הליכוד בכנסת הוטחה ביקורת קשה נגד אמצעי־התקשורת ● „כתב־האישום" של דקל נגד הטלוויזיה עורר התרגשות בין הנוכחים ● ח"כ ארידור: „יש לאפשר קיום משפט־ריבה והוצאת לשון הרע בתהליך מקוצר ומזורז" ● סגן־השר מילוא: המאבק איננו על חופש העתונות של התקשורת, אלא על „חופש הבריונות" בה ● השר נסים: „אין מנוס מהנהגת חוק אשר יסדיר את כל הנושא של פירסום שמות חשודים, מאחר שהתקשורת מסרבת לרסן את עצמה"

מאת יחזקאל ביצור

עם דמעות בעיניו שנם חנקו את גרונו, פנה אתמול סגן־השר חיים מיכאל דקל אל העתונאים שנכחו בישיבת סיעת הליכוד בכנסת, ושאל אותם: „איך אפשר בכלל לפצות בן־אדם על מה שעוללו לי בטלוויזיה? למען מנב־ציה ללא בסיס, והרסים בה כל דבר בדגל באותה".

סיעת הליכוד ישבה אתמול על מרוכה חופש העתונות בעקבות הצעה וחוק שער הפנים יחם בנושא. הסיעה שמעה בשימה עצורה את כתב־האישום של מיכאל דקל כלפי הט־ לוויזיה, וכך סיפר: „אין לי טענות כלפי המשטרה. היא נהגה בי בצורה הוגנת. מתחכזים כיצר להביא לפירסום חשדות על בחקרים, ומתעלמים מפירסום דברי שקר מוחלטים באמצעי התקשורת. מה שהתפרסם עלי בטלוויזיה לא היה בו אף מילה נכונה. שם שידרו כי מיכאל דקל סירב להתייצב שלוש פע־ מים במשטרה למרות שהזמנו. אין בכך אף מילה של אמת. לאחר השידור, הוקשרתי מיד לטלוויזיה, והמכוירה אמרה לי שעורך 'מבט' מיכאל קרפין – עסוק. כאשר הצלחתי לאחר־ מכן לדבר עם קרפין, הוא ממש לעג לי ואמר שהם, בטלוו־ יזיה, יודעים יותר טוב מה באמת קורה. לאחר־מכן שידרו הכחשה, כביכול, שהיתה בעצם אישור לידיעה הכוחבת ששיד־ רו קודם לכן. וזכר המשטרה אמר לי כי מערכת החדשות בטלוויזיה אינה מוכנה לפרסם הכחשה של המשטרה, וזו אינה מסוגלת להכריח אותם לעשות כך".

דקל פנה שוב אל העתונאים שבחדר: „אמרו לי מה לע־ שות. איך אתם, העתונאים, יכולים להגן עליי? רציתי להגיש תביעה על הוצאת דיבה נגד הטלוויזיה. אמרו לי – אתה תמים. זה יקח שלוש שנים, ולא יעניין אף אחד. הטלוויזיה, בטלה לעצמה סמכויות שאינן מגיעות לה, והעובדים בה עו־ שים מה שהם רוצים. אני מחפש מכשיר שאולי יוכל לבלום את זה".

ח"כ יורם ארידור הציע לאפשר קיום משפט־ריבה הוצר את לשון הרע בתהליך מקוצר ומזורז, במקום הבעת החוק של השר נסים לאסור פירסום שמות חשודים עד להגשת כתב־ אישום. והוא הוסיף: „עלי מפרסמים בעתונים בשיפחיות פיר־ סומים שקריים. גם לעתונאי אין זכות לפגוע באדם. הציבור איבד את אמונו בטלוויזיה, מפני שמפרסמים בה כלכך הרבה דברים לא נכונים. אפילו אדם ליברלי כפרופ' ומיר קבע שהתקשורת אינה מקפידה עוד על כללי האתיקה".

סגן השר ח"כ רוני מילוא הסביר כי המאבק איננו על חופש העתונות של התקשורת, אלא על „חופש הבריונות" בה. לדבריו, „יש בטלוויזיה אנשים אשר הייר הראשון שלהם הוא לפגוע בכל מחיר באנשי ציבור, כפי שעשים זאת ידידי מנחם ומשה דור". בכל זאת נבחלו גם בהקשרות מן הזעם שהתעורר בציבור, ובפעם הראשונה התקשר אליו השבוע עורך של עתון, והתנצל על פירסום ידיעה לא נכונה עליו. בכך יש בבר לראות איזה שינוי.

ח"כ רוני מילוא שוב הזרים נגד „עתונאים שהם בריונים לכל דבר", ומנה בראש וראשונה את „העולם הזה" שלדבריו „שורץ בריונים". דעתו של רוני מילוא היא כי „אין מה לפחד מהם". כהגדרתו „אלה שורצים ונמשות המסתתרים מאחרי העט שלהם. מאיתך", אמר, „יש גם עתונאים־הנזנים, המקפי־ דים על האמת. אך מי שמוציא דיבה – חייב לשלם את המ־ חיר".

שר המשפטים משה נסים הסביר כי אין כל כוונה להגיש הצעת חוק שתאפשר לבית־המשפט לאלץ עתונאי לגלות את מקורות המידע שלו, או לחייבו לקבל רשיון מגוף כלשהו כדי שיוכל לעסוק במקצוע. לדבריו, רק באשר יש סכנה של גרי־ מת נזק לציבור קבעים כללים לגבי זכות הצנזורה במקצוע מסויים.

לדברי השר נסים, משרד המשפטים רוגל בעקרון של שמירת חופש העתונות, ומי שייכשל במסירת מידע – יעמוד לדין, או שעתונו יקיא אותו. אין כוונה לקבוע איסורים על כניסה למקצוע. אך הוא הוסיף ואמר כי שמו הטוב וכבודו של אדם הם קניינו הטשוב, והחברה חייבת להגן עליו כדי שלא יוכפש. אנשים רבים הוכפשו בתקשורת, אך אינם זוכים להגי־ נה הראויה. התגובה היא ניתוק, רדיפה, הסתגרות וכלימה של המשפחה הנפגעת.

השר נסים קבל על כך שהעתונות אינה מקיימת הבחינה של מערכת העתונות, ואילו רשות השידור אפילו אינה וברה בה. לכן, אמר, יש צורך לחוקק חוקים. הוא אמר כי פרסום שמו של אדם המובא לחקירה אך היבעות – לאחר־מכן – מפרסום חפותו, הוא נוהג בלתי־הגון. לכן הוא מציע להחיר פירסום שם נחקר רק מעת הגשת כתב האישום, או לאחר שלושים ימי מעצר. אפשר גם לבקש מביה־המשפט את הוצת פירסום השם אם דורשת זאת טובת הציבור.

סיכומו של השר נסים הוא כי העתונות הגיעה למידת הנגשאות בלתי נסבלת. אין כוונה לאסור כתבות שערוריות. לדבריו את הידיעה על ח"כ שלמה עמר אפשר היה לפרסם עם השם המלא גם אילו היה חוק האוסר פירסום שמות חשו־ דים, כי הרי במקרה זה ח"כ עמר כלל לא נחקר על־ידי המשטרה. לדעתו, צורת פירסום הידיעה ב„ידיעות־אחרונות" היתה „הטעייה חרגיל לא מצדק ובלתי־הוגן".

שר המשפטים קבע כי אין כל כוונה לאסור פירסום דבר קיום חקירה ומעצר מלבד פירסום השם. הוא הביע תרעומת על כך שהטלוויזיה ראיינה ביום ראשון בלדיה של אנשי משפט דגולים שהתבטאו נגד הוצאת חוק, ולא הזמינה את שר המ־ שפטים כדי להסביר את הוצת. לכן סבור השר נסים כי אין מנוס מהנהגת חוק אשר יסדיר את כל הנושא של פירסום שמות חשודים, מאחר שהתקשורת מסרבת לרסן את עצמה.

סיעת מפ"ם גינתה אתמול כל נסיון המסתמן מצדי המ־ משלה להגר את חופש העתונות על־ידי חוקיה. לדעתה הוא נסיון לצמצם את חופש הבטוי המידע על־ידי חקיקה אנטי־ דמוקרטית. עם זאת קראה מפ"ם לעתונות לגלות בריחוקיה יותר מהימנות, אחריות ודיוק. לדעתה דרוש ריסון והתחשבות יתר בבצעת הפרט, במיחוד במקרים של אמתות משפחתיים.

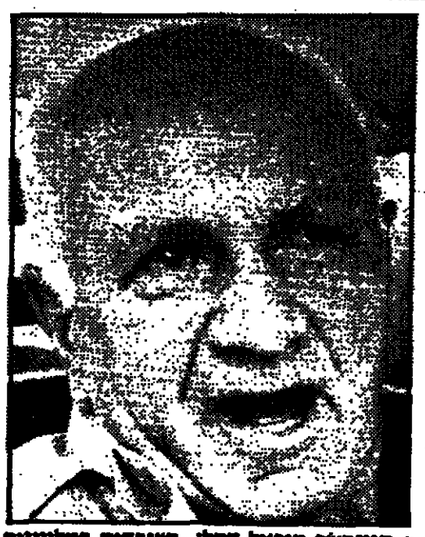

● סגן־השר מיכאל דקל: „העובדים בטלוויזיה עושים מה שהם רוצים" (צילום: ראובן קסטרו)

מחפש אביק השקעה המתאים גם לטווח הקצר?

קרן נאמנות חדשה. חדלה, גם לטווח הקצר המבוססת בעיקר על אג"ח.

קרן הנאמנות "לאומי פאי" היא המשובה של מומחי "לאומי פאי" לצורך שלך באפיק השקעה נעים המתאים לטווח הקצר. הנאמנות הקרן להשקעה לטווחי זמן קצרים נהנתה משיעור הטפה נמוך בעיתוד ואי תשלום עמלות ע"י הקרן עבור פעולותיה.

השקעתך בקרן מהנית מהניהול המקצועי של "לאומי פאי" – החברה המובילה בענף קרנות הנאמנות.

הזדמנות שאתה מקבל היום שוב יותר מהזדמנות שקבלת אתמול. מחר תקבל שוב יותר.

מדיניות ההשקעות של הקרן
הסכם הנאמנות קובע כי: (1) נכסי הקרן יהיו בעיקרם בחו"ל: (2) אגרות חוב, שטרי הון ותעודות פקדון. (3) מידת שרן בנקאיים שרישומם הוכנסה בספרי בנק לרזל. (3) סלות מדיניות קצרי מועד (מקדים). (4) מזומנים. בעיקר תעודות פקדון שאינן בנקים מסחריים (מניות).
(5) בהתאם לתשקיף הקרן, נכסי הקרן יכלל מלוות מדיניות קצרי מועד שמוצר כי עלות אינו עולה על שישה חודשים תעודות פקדון מחירות, בשעור שלא 30% מסחרי נכסי הקרן. מנהל הקרן יהיה רשאי לנהל את הנכסי האמור אם יקבל אישור לכך מאת הנאמנה על שרן והון בנוגע לשעור המנהל.
הנאמן: חברה לנאמנות של בנק דיסקונט.

בנק לאומי
הולך איתך קדימה

בנק לאומי

מודעה זו אינה מהווה הזמנה לרכישת יחידות השתתפות בקרן הון מוצעת אך רק עפ"י תנאי התשקיף מיום 25/12/85 אותו ניתן לרשיג בכל סניפי הבנקים ובמשרדי חברי הבורסה.

מקבל من الاصل

למזל"ט הישראלי הולך „קלף חזק" באמריקה

לאחר ה„ארקיי" של הצי האמריקני עשוי המזל"ט למצוא דרך גם למדינות העולם השלישי

מאת עודד גרנות
מתוך „מעריב" בוושינגטון

רכישת מערכות מזל"טים מתוצרת ישראל עלידי הצי האמריקני מותחת אפיק חדש למכירתם של מזל"טים למדינות בעולם השלישי וגם להרחבת השיווק אל שאר זרועות הצבא האמריקני.

לטוען „מעריב" בוושינגטון נודע כי לפחות מדינה אחת בעולם השלישי פת־חה במשא־ומתן עם ישראל בענין רכישת מערכות מזל"ט.

מקורות בארצות־הברית העריכו אמש, כי מדינות שונות בעולם השלישי המעונ־יינות לרכוש מזל"טים המתיגו להכרעת הצי האמריקני באיזו חברה לבחור מבין החברות הרבות שהתחרו על ייצור המזל"ט מרגע שהכריע הצי בעד המזל"טים מתוצרת ישראל – יש להניח כי תגבר ההתעניינות בקרב מדינות אחד־רות לרכוש את המערכות.

הפנטגון יבדוק את עלות מטוס הלביא

מאת עודד גרנות

צוות של הפנטגון עומד לבחון בי־מים הקרובים את הנתונים שמסרה ישראל לגבי עלותו הצפויה של מטוס ה„לביא".

הנתונים שמסרה ישראל לארגוני־הברית לפני כשבועיים עדיין נמוכים בהרבה מן ההערכות של ארה"ב לגבי העלות – מוסר ה„רפנס וויק".

לדברי השבועון מעריכה ישראל כי עלות הייצור תגיע לכתשעה מיליארד דולר ואילו האמריקנים סבורים כי המדובר בקרוב לעשרים מיליארד דולר.

רה"מ פרס יבקר בברלין ובברגן־בלזן

ראש הממשלה, שמעון פרס, ייצא בסוף החודש לביקור בהולנד, בריפ־ניה וגרמניה, כך מודיעים מקורות דיפלומטיים באירופה.

בהולנד ישהה ראש הממשלה שלושה ימים, מן ה־19 בינואר ועד ה־21. במסגר־ת הביקור מתוכננת פגישה עם עמיתו ההולנדי וכן עם שר החוץ ההולנדי הנס דאן דריק. ממשלת הולנד מתוזמנת לנקוט באמצעי בימחון המורים לקראת הביקור.

בין ה־21 ל־26 בינואר ישהה פרס בבריטניה ויפגש עם מארגרט תאצ'ר. ב־27 בינואר יבוא לגרמניה. עלפי משרד החוץ הגרמני יבקר פרס בברלין – ביקור ראשון של ראש ממשלה ישראלי בבירה הנאצית לשעבר, ובמחנה הריכוז ברגן בלזן. (א.ב.)

בארץ האפשרויות הבלתי מוגבלות חולה במחלת הנפילה יכול להיות אסטרונאוט

מאת רן דנטי

רוצה למות במעבורת החלל? אין בעיה. אחרי שת־ציג דרכון אמריקני, אז, לחלופין, „גרין קארד", יהיה עליך למלא שאלון רפואי – ומבדיקת השאלות מתברר, כי גם אם לא התקבלת לקורס טיס, יש לך סיכוי טוב להיות אסטרונאוט למיסה אחת.

ד"ר דון סטוארט, ראש המחלקה לרפואה תעופתית של המרכז לחקר החלל ביוסטון, אומר, כי התקנים הרפואיים של סוכנות החלל האמריקנית לנוסעים זר־עמים במעבורת וחד־לל אינם חמורים. „בכלות ובכל, אינו מחפשים אסטרונאוטים מקצועיים", הוא אומר. בטוח מעבורת החלל שעמדה להמריא אמש נמנה ציר בית־הנבחרים.

הנה כמה מחלות או מצבים רפואיים שלא יפסלו מכשול בדרך לחלל: קולוסטומיה (ניתוח של המעי הגס), אבנים בכ־ליות, (בתנאי שלא סבלת התקף בשנתיים שלפני הטיסה המ־תוכננת), מחלת נפילה (אם לא היו התקפים בשלוש השנים שקדמו לטיסה), קטיעת יד או רגל.

לעומת זאת מי שסובלים ממרסון, מחלות מרבקות, שבר, כיב קיבה, צלצולים באוזניים או פחד גבהים יאלצו לוותר את מעבורת החלל בטלוויזיה.

הדיו השקופה שיבשה הבחירות

מאת שרי־אל דיזיזוביץ

בימים האחרונים התקיימו בחירות מליות בהנהגת רם. ובמו בכל פעם היו חברי ועדות הקלפי מרשמים את אצבעותיהם של המצביעים במין דיו שחורה אשר אי־אפשר היה להסירה מהאצבע אלא לאחר 48 שעות. כל זאת על מנת שבוחר לא יוכל להצביע פעמיים כי בידוע בהנהגות וברבות מארצות מרכז־אמריקה אין לכל התושבים תעודות זיהוי והדיו השחורה היא ההוכחה להצבעה.

השנה הוליטה ועדת הבחירות המרכזית לחיות מודרנית יותר. היא רכשה סמיות עצומות של חומר שהוא מעין דיו שקופה הנחשף רק לאור מנורה מיוחדת. הבחירות הוחלו עם שחר ולאחר כמה דקות של הצבעה ביקשו אחרים מחברי ועדת הבחירות המרכזית לבדוק את יעילות הדיו המסתורית. הם סבלו אצבעותיהם בדיו, הביטו אחתן מתחת לאורה של המנורה ו... כלום.

ביצתיים ליכולים היו מי שרצו להצביע מספר פעמים, לעשות זאת ללא מפריע. מומחה שהוזעק המביר שהשמש לא יצאה מבעד לענים, וזהו תנאי בל יעבור להחשפות הדיו.

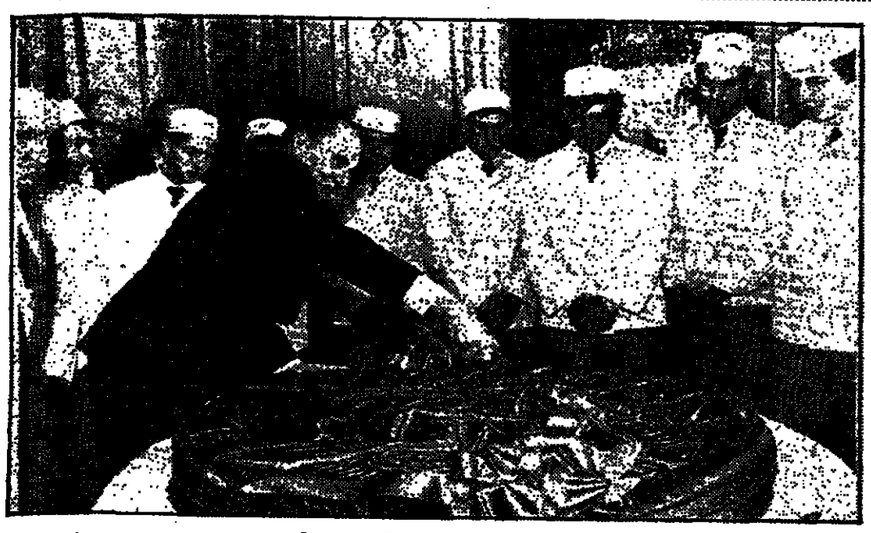

האופים מחכים לפסק־דינו של הנשיא עוגה גדולה מהרגיל נאפתה הנוצרי (המציין את ביקורם שלושת חוזי הכוכבים בבית־לחם עם הולדת ישו). קטרה של העוגה 1.5 מטרים ומשקלה 15 ק"ג. בתצלום: נשיא צרפת פרנסואה מיטראן מתכבד בפרישת העוגה בארמון האליזה, כשסביבו עשרה מטובי האופים בצרפת שטרחו בהכנתה. (צילום רדיו א.פ.)

מתלהטות הרוחות סביב הדרישה לשלם פיצויים לעובדי הכפיה של „פליק"

הערות אנטישמיות בגרמניה, מפי פוליטיקאי צעיר: מתעורר הרושם שהיהודים ממהרים להתייצב בתור כאשר הם שומעים את צלצול הכסף בקופות הגרמניות

מאת כתבי מוכניות הידיעות בגרמניה המערבית

מפלגת האופוזיציה הסוציאל־דמוקרטית בגרמניה המערבית קראה אתמול לקאנצלר הנוצרי־דמוקרטי, הלי מוט קול, לתמוך בקולות ההולכים וגוברים לפצות את אלפי עובדי הכפיה היהודים שהועסקו במפעלי קונצרן הנעשייה הענק „פליקי בעת מלחמת העולם השניה.

נושא הפיצויים ליהודים שהועסקו במפעלי „פליק" עלה בגרמניה מאז הודעת הנהלת הקונצרן, בחודש נובמבר, כי הוא פסק למעשה להתקיים, מאחר שנמכר ל„דויטשה בנק", גדול הבנקים בגרמניה המערבית תמורת חמישה מיליארד מארקים (קצת יותר משני מיליארד דולר).

בעקבות ההודעה, פנו יושב ראש מועצת הקהילה היהודית בגרמניה־המערבית, זינר בומן, וראש הקהילה היהודית במע־רב־ברלין, היינץ גאלינסקי, אל הדויטשה בנק" ותבעו מסגו לפתוח במשא־ומתן על תשלום פיצויים לפועלי הכפיה של „פליק" בסך שישה עד שמונה מיליון מארקים.

פנייתם של ראשי הקהילה היהודית גרדה תגובה בעלת ציבוריות אנטישמית: הרמן פלגר, דובר לענייני פנים של מפלגת האיחוד הנוצרי־סוציאליסטי בבאוואריה, מפלגתו של פראנץ יוזף שטראוס, טען בראיון עתונאי, כי פנייתם של היהודים „מעוררת את הרושם כי יהודים ממהרים להתייצב בתור כאר שר הם שומעים את צילצול הכסף בקופות הגרמניות".

פלגר, שהותקף ביתתים על־ידי פוליטיקאים מן הקואלי־ציה ומן האופוזיציה, אמר אתמול כי הוא אינו חוזר בו מהע־רותיו, מפני שאינו רואה כל בסיס חוקי לתביעה לפצות את עובדי הכפייה של מפעלי „פליק" בתקופת המלחמה. הפולי־טקאי בן ה־35 הסביר כי לא התכוון לפגוע ביהודי גרמניה, אך הוסיף כי „ניתן לצפות מהיהודים להפגין רגישות גם כלפי רגשותיהם של הגרמנים".

סגן הנובע במשפטי נירנברג, ורנרט קמפנר, תומך בתבי־עה לפצות את עובדי הכפייה „כדי שריח הדעה הדם לא ידבק בגבם החדש של הדויטשה בנק". קמפנר הוסיף: „עובדי הכפייה שלא יכלו יותר לעבוד, נשלחו לתאי הגאזים".

אחרי המלחמה הגיעו מפעלי הנעשייה הגרמנים־שנוייסר לשורות הגאים, כמו „קרופ", „אי.ג. פארבן" ו„סיימנס", להגר־רים על תשלום פיצויים של יותר מ־10 מיליון מארקים לעובד־די כפייה לשעבר ולמשפחותיהם. קונצרן „פליק", לעומת זאת, הפסיק ב־1969 באורח חד־צדדי את המר"מ על תשלום פיצויים, אחרי 10 שנים של טיפול רצוף סחבת בנושא. אביו של היו"ר האפנדן של קונצרן „פליק" ריצה שבע שנות מאסר, אחרי שהורשע בהעסקת עובדי כפייה בשנות המלחמה.

בואו לבקר בתערוכת מוצרי הבניה

בתערוכה מוצגים
יותר מ-4000 מוצרים וחומרים לבניה.
שעות הביקור: ימים א-ה 09.00-20.00 מוצ"ש וחג - עד 22.00

מרכז הבניה הישראלי
רח' האוניברסיטה 40, רמת־אביב
מידע, תצוגה וייעוץ לשיפור איכות המגורים והבניה.

חבר מפלגת העבודה

אל תוותר על זכותך לבחור ולהבחר!

נותרו רק עוד 13 ימים

לתשלום אגרת הבחירות

חבר מפלגה
שלם את האגרה שד היומו אל תחכה לרגע האחרון. בסידה ולא קיבלת מופס תשלום אגרה לביתך, פנה מיד לסניף מפלגת העבודה בסקום מגורך.
תאריך אחרון לתשלום ולהתפקדות 20.1.86.

מפלגת העבודה מזרכה מזרכה לקראת הבחירה ה־4. אחתם מתמים את העבודה - כמו שצריך לא רק בהמשלה אלא גם אצלנו בבית, במפלגה. ביחוד למקובל במפלגת אחרות, אם מרכים מפקד אמת - רק מי שמתפקד ומשלם אגרת חבר - נהנה מזכות לבחור ולהיבחר. אל תשאר בחוץ ובוא לעשות את העבודה. שבוע הסמן להפסיד. פנה מיד היום לסניף מפלגת העבודה בסקום מגורך.

בוא לעשות את "העבודה"
הרשימה ה־4 של מפלגת העבודה

איטליה ויוון מהדקות הפיקוח על ערבים

יוון מתכוונת לגרש ערבים שלא יעמדו בבדיקות בטחון ★ בארה"ב נמסר כי בשנים האחרונות נתפסו לובים רבים שתיכננו לבצע פעולות טרור ★ ארגון מחבלים פרו־לובי מאיים בפעולות התאבדות בלב וושינגטון

מאת סופרי „מעריב" בווינה, רומא וושינגטון ושכניות הידיעות

מדינות בעולם שהיו קורבנות להתקפות טרור של מחבלים הדריכו אתמול על נקיטת צעדי פיקוח חמורים על נתינים זרים. בינתיים איים אתמול ארגון מחבלים פרו־לובי – שאיתו ארגנו של אבו נידאל – המכנה עצמו „הועדות העממיות המהפכניות בלבנון" לבצע „פעולות התאבדות בלבה של וושינגטון" אם ארה"ב או ישראל תתקוממנה את לוב.

הודעת הארגון שפורסמה אתמול בעתון השמאל הבריטי „אסאפיר" כללה שבחים להתקפות הדמים בנמלי התעופה של רומא וווינה. „הפעולות הללו הצביעו על הגישה הנכונה. המהפכנים בכל מקום בעולם שותפים באחריות למיבצעים המהפכניים הגדולים ברומא ובווינה נגד הציונים והאמריקנים, שהם הם הרודסים הבינלאומיים האמיתיים".

העתון „אסאפיר" כתב כי הודעה הפצה בבריטון, אך תחנת הרדיו הנוצרית בבירות מסרה כי ארגון המחבלים הפרו־לובי פירסם את ההודעה ממיפקדתו בעיירה שתורה, סמוך לגבול הסורי. העתון הבריטי „א־נאהר" כתב כי „הועדות המהפכניות" מרמז ביצעו עד כה פעולת טרור כלשהי.

אם יהיו בידי אוסטריה עדויות מוצקות לכך שלוב היתה מעורבת בהתקפת הדמים על דלפקי אל־על בנמל התעופה של וינה בשבוע שעבר, תודיע אוסטריה ממוגלת לשנות את מדיניותה כלפי לוב בתוך 24 שעות – כך הכריז אתמול שר החוץ האוסטרי ליאופולד גראץ, בתום ישיבת קבינט מיוחדת שבה נסקרו כל הנכסי הטרור שהתרחש על אדמת אוסטריה.

גרץ הודיע גם כי אוסטריה תהדק את קשריה עם הקהילה הבינלאומית למאבק למניעת הטרור, ולא תקיים „קשרים דיפלומטיים" עם מדינות שהוכח כי הן מטיעות לטרור או מעניקות לו חסות. השר האוסטרי ציין כי קיימים רמזים למעורבותה של לוב בהתקפת הטרור על נמל התעופה של וינה, אך לפי שעה אין ממשלת אוסטריה מתכוונת לשנות את יחסה כלפי לוב.

● אבו נידאל

איטליה הגיבה בינתיים על הודעה על נמל התעופה ברומא בחיי רוק סבעת השמירה סביב יעדים אפשריים להתקפת טרור נוספת עלפי רשימה שהוכנה על ידי שרי הבטחון. רשימה זו כוללת – כך נודע אתמול ברומא – בתי־ספר, בתי־כנסת של הקהילה היהודית בעיר, נציגויות דיפלומטיות ומוסדות ריזת של ישראל, בריטניה וארה"ב.

בסך הכל הוגדרו 17 יעדי פיגוע אפשריים.

בוושינגטון מסר אתמול יו"ר ועדת הטרור של הסנאט, ריצ'ארד לוגר, כי לובים רבים שתיכננו לבצע פעולות טרור נתפסו בשנים האחרונות בארה"ב, וטרבית הנתינים הלובים נתונים משום כך לפיקוח. שרותי ההגירה האמריקנים מסרו אתמול כי כיום חיים בארה"ב כ־3200 לובים, שבידיהם היתרי שהייה זמניים. כ־1200 מתוכם הם סטודנטים.

גם יוון החליטה להדק את הפיקוח על הזרים בעקבות 15 אלף נתינים ערביים ממדינות שונות יעברו בימים הקרובים בדיקות בטחון, במגמה לגרש את אלה שלא יצגו על דרישות הבטחון כפי שנקבעו באחרונה על־ידי משטרת יוון. בדיקות הבטחון המתוכננות זוכים להרים נרחבים באמצעי התיקשורת היווניים, ומשקיפים מצביעים על רגשות אנטי־ערביים הלכים וגוברים במדינה זו.

שר החוץ הלובי, עלי סאלאם אל טוריקי, אמר אתמול בפס שבמארקו כי שרי החוץ האיסלאמים המתכנסים שם הסכימו לנסח הודעת תמיכה בלוב „נוכח איומיהן של ארה"ב ושל ישראל."

טוריקי אמר כי לוב מביעה צער על „התקריות" ברומא ובווינה, „אך לם אנו מבוזים בין טרור לבין מאבק לשיחרור"

בסאון המפלגה הקומוניסטית בבריטניה הועצמת „איובסטיה" הזהיר אתמול את ארה"ב מפני נקיטת פעולה צבאית נגד לוב בהרגישו כי לפי עולה מעין זו יהיו השלכות חמורות ביחזור על השלום. העתון טען, כי הנשיא רייגן נמנע מלהשיב תשובה ברורה כאשר נשאל על־ידי עתונאים אם בדעת ארה"ב לנקוט צעדים צבאיים נגד לוב.

מהתחמקות זו ניתן להסיק כי פעולה כזו אכן אפשרית, לפי „איובסטיה". זה היה מאמר המשך לחודעת משרד החוץ הסובייטי יממה קדרם לבן כי „עצם העובדה שארה"ב שוקלת נקיטת פעולה צבאית נגד לוב היתה דוגמה מובהקת לאימפריאליזם האמריקני.

שגריר ארה"ב במצרים „התפוטר"

כדי לאפשר שיפור ביחסי שתי המדינות שהורעו לאחר חטיפת האניה אכילה לאורו

מאת עורך גרנות סופר „מעריב" בוושינגטון

שגריר ארצות־הברית במצרים, ניקולאס ואליוטיס, מן הדיפלומטים הבכירים בשרות החוץ האמריקני, אולץ לפרוש ממשרתו כדי לסיים בכך להשערות הזוהים בין מצרים לארה"ב בעקבות חטיפת הסמינה האיטלקית „אכילה לאורו".

משרד החוץ האמריקני אישר אמש כי ואליוטיס פרש משרות החוץ האמריקני לעסקים פרטיים אולם המשרד טען כי ואליוטיס עשה זאת מרצונו.

לעומת זאת מסרו מקורות דיפלומטיים בוושינגטון כי ואליוטיס אולץ לוותר על משרתו לאחר שהעלה את חמתם של המצרים בפרשת הספינה האיטלקית „אכילה לאורו". ואליוטיס תכע אז מהמצרים בלשון בוטה שלא להתיר את יציאתם של המחבלים מתחומי מצרים אלא להעבירם לדין.

ואליוטיס שימש בעבר כעוזר שר החוץ לענייני המזרח התיכון והיה אחת הדמויות המרכזיות בהכנתה ובביצועה של „תוכנית ריגן" לשלום במזה"ת. מאוחרי קאריירה דיפלומטית עשירה בארצות שונות.

הליגה הערבית נגד יחסים ספרד – ישראל

מאת הינריך צימרמן, סופר „מעריב" בברצלונה

משלחת של הליגה הערבית בראשות המוביל, האלדי קליבי, תבקר בקרוב בספרד בכוונה למנוע כינון יחסים דיפלומטיים בין ספרד לישראל – כך הודיעה מדינות הדיעות הספרדית א.פ.א.

הליגה הביעה את „דאגתה" מהודעת שר החוץ הספרדי פרנגרס אורדזנס ב־26 בדצמבר שספרד תכונן יחסים דיפלומטיים עם ישראל.

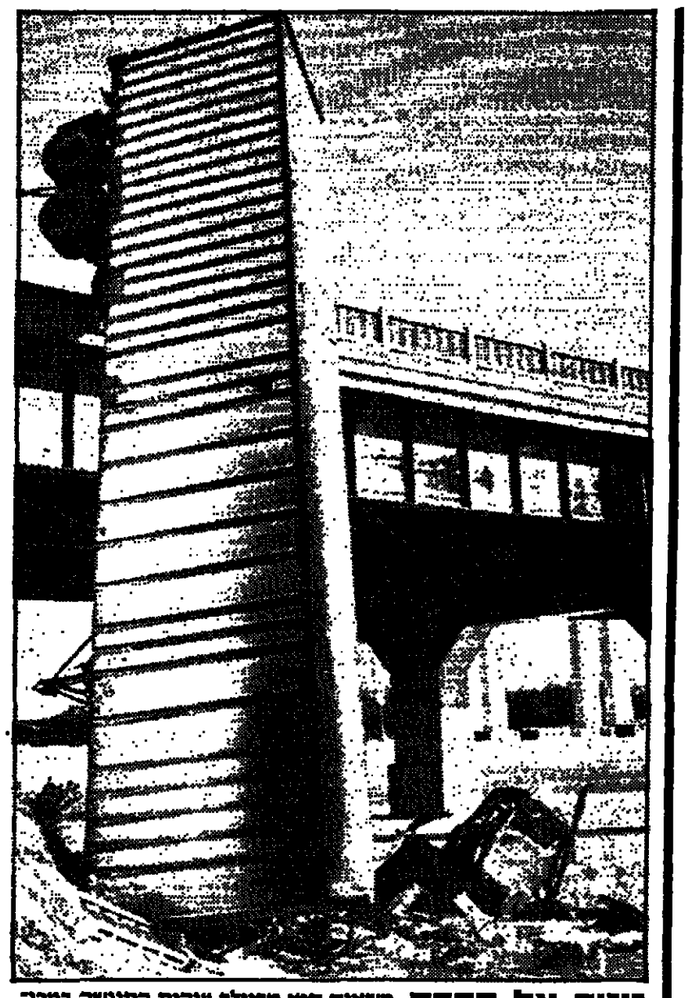

דינוק אל הקרח משאית סמי טריילר ענקית התנגשה במכונית על גשר במילווקי במדינת מישיגן, פרצה את גדר הביטחון והחליקה לתוך הנהר המכוסה שכבת קרח. הנהג, בן 39 ממדינת פנסילוניה, נימשה מתוך הדיווחות המשאית. (וצלום רדיו א.פ)

יש רק בנק אחד שנותן לך 1,000 ש"ח משיכת יתר בריבית מועדפת

הבנק הבינלאומי הוא היחיד שנותן
אלף ש"ח (מיליון ש' ישנים) משיכת יתר בריבית מועדפת
לבעלי חשבונות פרטיים, (כפוף למתן בטחונות כנהוג).
מי שכבר יש לו חשבון ע"ש משופר בבינלאומי
נהנה מההטבה הזאת ומי שעוד אין לו -
כדאי שימהר ויפתח.
חוץ ממשיכת היתר הגדולה תיהנה גם מניהול חשבון חינם,
למעט משיכת שיקים. אז כדאי שתדע,
כל יום שאין לך ע"ש משופר אתה מפסיד כסף.

פרטים נוספים בסניפי הבנק הבינלאומי הראשון
ובנק פועלי אגודת ישראל.

פתחתי חשבון גם בבינלאומי

הבנק הבינלאומי הראשון

תחנת הרדיו הנוצרית בבירות:

הסורים ירו סאם־6 לעבר מטוסים ישראלים בלבנון

הטילים לא פגעו ואחד מהם התפוצץ בכפר נוצרי אך לא גרם כל נזק

מאת שמי גבאי וכתבי מוכניות הידיעות

שני מילי קרקע־אויר נורו אתמול מסוללות סוריות על גבול לבנון, לעבר מטוסי קרב ישראליים, שטסו מעל צידון ובירות, מענה תחנת השידור „קול לבנון". הטילים מדגם סאם־6 לא פגעו במטוסים.

לדברי תחנת הרדיו הנוצרית בלבנון חלפו המטוסים בסמוכה מעל בקעת הלבנון תוך שהם מפורים בלחצי זרזן אשר גרמו להסחת הטילים. אחד הטילים התפוצץ בכפר הנוצרי ריידי אל־קלעה בלא שגרם כל נזק. לא נמסר היכן נפל הטיל השני.

עוד מסרה תחנת הרדיו כי המטוסים הגמיכו טוס מעל ביירות תוך שהם משמיעים בומים על קולים.

דמשק, אשר השמיעה באחרונה אזהרות ותחרות ונשנות כלפי ישראל שלא לחדור לחזום האווירי של לבנון לא השמיעה כל תגובה על התקריות.

לבנון ביקשה ממועצת הבטחון ויון דחוף בהתגנות צה"ל וצי"ל על סורים בדרום ובאימוי שר הבטחון יצחק רבין לפי גע בלבנון. יושב ראש הפרלמנט הלבנוני, זחן אל־זסיני, הזעיק ללשכתו את השגרירים של המעצמות הזרות במועצת הבטחון והזהיר אותם מפני ההתפתחויות האחרונות בדרום לבנון.

לפושעים חסינות בניו־יורק

קופאי שירה בשודדים – יואשם בנסיון לרצח

מאת רן דגוני, סופר „מעריב" בניו־יורק

סוגיית זכותו של אזרח להתגונן ממני עבריינים המתנכלים לו או לרכושו, שוב עלתה לכותרות בניו־יורק בעקבות מעצרו של קופאי בתחנה של תרכבת התחתית בחשוד בנסיון לרצות אדם שניסה לשודדו.

הקופאי, רחמים גרימס, עמד להעביר שקי כסף ואסימונים מתא הקופה באחת התחנות לנקודת איסוף, כאשר שלושה עברים הקיפוהו ודיסו לחסוף את השקים מידיו. הקופאי שלף אקדח וירה לעבר הנקפים. כדור אחד פגע בראשו של אחד השודדים ופצעו אנושות. שני חבריו נמלטו.

בחקירת המשטרה התברר כי האקדח החזק ללא רשיון והתביעה הודיעה לעצור את גרימס. לפי שעה הוא מואשם בחזקת נשק ללא רשיון אך הנובע מתכוון כבראה להעמידו לדין באשמת נסיון לרצח, אם תעלה החקירה שלא נשקפה סכנה לחייו בעת הירי.

המעצר כבר עורר מחאות של הארגון המקצועי של עובדי הרכבת התחתית. הנהלת הארגון־הודיעה כי תממן את דמי הערבון של גרימס אם יהיה צורך בכך והודעה לכל הקופאים לא לשרוח יותר בהעברת כספים האסימונים לנקודות איסוף.

אלמנת קלינגהופר מכרה זכרונותיה לסוכן בהוליווד

מאת רן דגוני, סופר „מעריב" בניו־יורק

פרשת רציחתו של היהודי־האמריקני ליאון קלינגהופר בידי מחבלים על סיפון אניית הקיטור האיטלקית „אכילה לאורו", תשמש נושא לסרט טלוויזיה, לאחר שאלמנתו של קלינגהופר, מרי־ליז, הסכימה למכור את זכרונותיה לסוכן הוליוודי.

דוברת מטעם המשפחה סירבה למסור ל„מעריב" מה התשלום שתקבל האלמנה.

נודע, כי כמה חברות הפקה גדולות, ובהן „יוניברסל" ו„לוריטאר" מתחרות על הזכות להפיק את הסרט. קיימת אפשרות, שיוחלט להפיק את הסיפור כסידרה זוטא, שתוקרן בטלוויזיה בהמשכים.

דוברת מטעם הסוכן שקנה את הזכויות לסיפורה של קלינגהופר אומרת, כי התחרות בין חברות ההפקה „חריפה" ביותר. לדבריה, יוקרן הסרט על מיקרעי הטלוויזיה בארה"ב בתוך ששה חודשים לאחר חתימת חוזה עם חברת הפקה.

הדוברת אמרה, כי הסרט (או הסדרה) יצטבר כ„רוקי־רדמה", בלומר סרט המבוסס על מקרה שקרה, תוך הדגשת נקודות דרמטיות. הדמויות המרכזיות תהיינה מרילין קלינגהופר, קברניט האניה והמחבלים.

לפי מקור, המבוסס ב„יילי ניוז", יתבן שהסרט יתמקד גם בדמויותיהם של הנשיא רייגן ומנהיגי מצרים, אישליה ואש"ף. לא ברור מי יכבב בסרט.

קלינגהופר מקרישה זמנה לגיום דעת הקהל בארה"ב נגד הסרוד. היא הופיעה כמה פעמים בעצרות פומביות תשאה דברים ודיפים בגנות אש"ף והסרוד.

4 גנרלים אפגאנים חשודים בריגול בשירות המחתרת

למרות אריבקה גנרלים אפגאנים נעצרו בחד־שר שממרו מידע על תנועת הכוחות הסובייטים למנהיג תנועת הגרילה הנלחמת במשפר ובצבא הסובייטי. כך מסרו אמש מקורות דיפלומטיים מערביים באיסלאמאבד.

לדברי אותם מקורות החליטו הסובייטים, אשר רגזו על חשיפת סודותיהם, לזרוח מעתה על תנועת תיהם לצבא האפגאני רק ארבע שעות לפני הפעילות עצמה, כדי למנוע אפשרות של הדלפה.

מעריב מקובל

אשדוד

□ לקתה בהלם לאחר התעוצבות גז וביהה צריך, בת 65, ותשבת שכנת פוניבו באשדוד, לקתה אתמול בבוקר בהלם כתוצאה מהתפוצצות גז בדירתה. היא הועברה לתחנת מד"א במקום לטיפול. כבל הנראה נשאר בין אחר פתח הדירה ולידה גז במטבח וכתוצאה מהתחת גפרור אידעה התפוצצות.

המעפיל

□ חג 40 שנה לעליה על הקרקע. קיבוץ המעפיל בעמק חפר המזרחי חוגג בימים אלה 40 שנה לעליתו לקרקע. הקיבוץ שנאמן הקמ־תו ועד מלחמת ששת הימים היה ישוב־ספר מבציח בשמו את זכר עליית שארית הפליטה של יהדות אירופה.

הרצליה

□ מגבית ויצו במשביר לצרכן לרגל המגבית השנתית של ויצו נערכה לראשונה תצוגת אופנה במשביר לצרכן הדש ב־לב הרצליה, בהנחיה אילנה מרגלית. מסלול הת־צוגה הוסב ביצות לרוכבים. במסגרת האורע הציגו אמני הרצליה את יצירותיהם, ולקם עב־רו במקום. מרכז הסקרנות סיפקה רוגמנית ע־רום שהיתה שרועה באחת מפינות הבלבו חשי־פה ספח וגילתה שפחדים (לא יפים במיוחד) נתנה השראה לציירים במקום. נשות ויצו הביגו את הכיבוד, התרומות שנאספו בערב זה הן לשבת ויצו – לשימל בעיות מצוקה. הערב נעדך בחסות ראש עיריית הרצליה, אלי לבראו.

חיפה

□ דיפאי צעק לשופט ערבי „מניאקי" בית משפט השלום בחיפה הקל בעונשו של צעיר ודיפאי שצעק לעברו של שופט השלום הדיפאי כמעל היה: "שופט ערבי, מניאק". הצ־עיר גרוק ל־6 חודשי מאסר על־תנאי ואלף שקלים חדשים קנס.

חולון

□ שר החינוך נפגש עם תלמידים. שר החינוך, יצחק נבון שביקר אתמול בעיר, נפגש עם תלמידי שמיניות. בתשובה לשאלות אמר השר כי משרד החינוך יגייס תודים בחו"ל למען התינוך המכנולוגי המקצועי, הטובל ממחסור חמור בשדים העונים לעבור בתעשי־ות. בביקורו בסמכן המכנולוגי בחולון, המכשיר יותר מ־500 סטודנטים במקצועות של עיצוב תעשייתי ומכנולוגיות מתקדמות, גם להוראה, הבטיח השר תקציב למחשב חדש. כן הודיע כי הוא מתנגד לגזרה "הגזה שם, של מתן 7% מכל הוצאות לאוניברסיטת תל אביב, המעגי־קה חסות אקרמית למוסד. את השר אחז ראש עיריית חולון פנחס אילון, מגני ראש העיר אפ־רים קוזן ומוטי ששון ומטלא מקומו ע"ד חיים שרון. השר ביקר בבית הספר הראשון בעיר, "באליק" המוגג עם העיר יוצל שנים וב־בית הספר הדש ביותר, כפרות בן גוריון, המ־הוה בית ספר קודלוני בו שותפים כל תושבי השכונה המרשה.

ירושלים

□ מינויים במשטרת המחוז הדרומי. רפ"ק משה אלכסנדרוני מונה כמפקד תחנת רמאללה. אלכסנדרוני שימש עד עתה כחוב המחוז הדרומי ואת מקומו ימלא מעתה פקד רפי לוי, שימשיך במקביל גם בתפקידו כחוב משטרת ירושלים. השינויים הלו בעקבות הזל־טה של פיקוד המשטרה לכמת את תקן הזוכר במשטרת ירושלים.

מצפה רמון

□ ארועי שנת השלושים ועדה לאירוע שנת ה־30 למצפה רמון הוחלה בעבודה. פורום מכרז מקומי לסמל שנת חגיגות האורעים פורסם על ידי הועדה. הנשו אחת עשרה הצ־עות ע"י תושבי מצפה רמון והועדה מתלבטת באיזה מהם לבחור.

נס ציונה

ראש הממשלה אורח המרשבה. ראש המועצה המקומית נס־ציונה, ניסן קרופסי קי ארח אתמול את ראש הממשלה, שמעון פרס. פרס, שבא למרשבה, כדי לקבל אזרחות כבוד שלה, התקבל בלחם, מלח, פירות וי"ן, כפי שקבלו את הרצל בבקורו בנס־ציונה בשנת 1899. פרס השתתף בישיבת מועצה חגיגית וקיבל שי צנצנת דבש ממכוורות המרשבה. בבית התרבות נפגש פרס עם 300 תלמידי ביה"ס התיכון ע"ש בן־גוריון. אחת התלמידות הקריאה שיר שחיברה במיוחד עבורה. „שתתחזק ותתחזק". פרס בקר גם בסדנאות להכנות מייס־די המרשבה ובמפעלי „אפרסדסק" ו„אדיבר". לאחר העבקת אזרחות כבוד לרה"מ ביקר בקבר פרשי בבית ראש המועצה, ניסן קרופסקי.

נתניה

□ שמעון פרס יקבל אזרחות כבוד. מועצת העיריה הלילה פה אחד בהצלעת ראש העיריה יואל אלרואי, להעניק אזרחות כבוד לראש הממשלה בנתניה. ראש הממשלה אמור לבקר בנתניה בעוד מספר שבועות ובעיריה מתכוננים לתת לו את אזרחות הכבוד בעת בקרו.

רמת ישי

□ בנם ראשי רשויות מקומיות. ראשי רשויות חברי הליכוד, הנהיה המפ"ל השתת־פו אתמול בכינוס ברמת־ישי בו השתתפו גם ראשי הרשויות הרשומים ביהודה ,שומרון וחבל עזה. הם הזליטו לפתח בסרים עם המערך על הבללת כל הרשויות ביהודה שומרון ועזה בס־מרת מרכז השלטון המקומי. אם תוך זמן סביר לא ייענה המערך בחיוב לדרישה זו, ישקלו ראשי 30 הרשויות, חברי הליכוד, המפ"ל והתנועה פרישה מארגונות מרכז השלטון המ־קומי והקמת גוף מקביל לו, שבו ישתתפו הרש־ויות ביהודה שומרון ועזה.

ראשון לציון

□ פרישה מכיעת הליכוד. ירד הגנרה לתרבות הדיון ואחד מראשי המפלגה הליכו־ליה בישראל, ישראל פלץ, הודיע על פרישתו מכיעת הליכוד במועצת עיריית ראשון לציון והקמת סיעה חדשה בשם "ארכות החיים בא־ר של"צ". ישראל פלץ וחברו לסיעה החדשה, יאיר ניב הודיעו, כי פעילותם במפלגת אליהם הם משתייכים לא תפגע בשל עזיבתם את מפלגותיהם המקוריות. מר פלץ הסביר, כי עזב את סיעת הליכוד לא בגלל סיבה פוליטית, אלא בגלל עמיתו לסיעה בן־עמי קפלן, שלפי דעתו אינו מתאים לתפקיד.

ראש העין

□ המגנה נגד המינהל. כ־500 מתושבי העיירה הפגינו אתמול אחה"צ בחצר המועצה המקומית. הם ביקשו למחות על כך שמינהל מקרקעי ישראל חודש מהבנים בתים ודשים בחצרות בתי הדרים לשלם למינהל מקרקעי ישראל 40 אחוז משווי הקרקע, עליה ניבנה הבית. לדברי צעירי ראש העין הם אינם מצלי־חים לעמוד בהיטל הזה.

תל־אביב

□ גן חדש נחנך בעיר. „גן האם" נחנך בטקס חגיגי. הקמת הגן מומנה מכספי תורם אוסטרלי ממוצא ישראלי בשם שפיגל, אשר בצעירותו התגורר בת"א. הגן, הנמצא בין שד־ז(חזון לבין רחוב איבן־גבירול, ליד רחוב לס־לין, נקרא ע"ש אימו של התורם אשר עדיין ממשיכה להתגורר בארחוב.

משתתפים: מאיר הראובני, חיים זלי, גיל והלביין, דוד לביא, בוקי נאור, דליה סלע, אברהם מרקס, תלמה פרוידר, שרה פרידמן, אריה קיזל ומנחם רחבו.

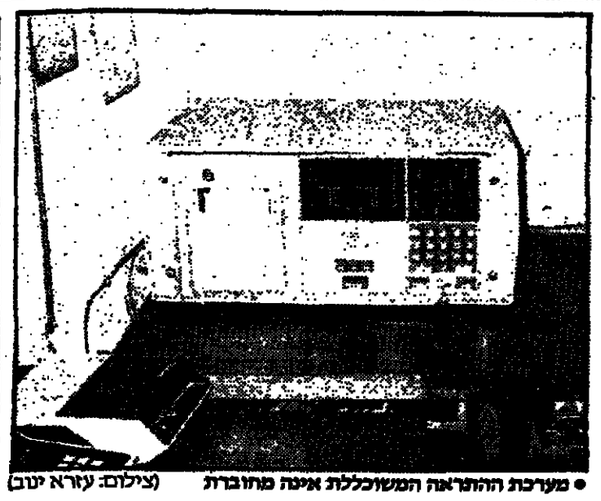

● מערכת ההתראה המשוכללת אינה פחובדת (צילום: עזרא יגוב)

3 שנים זרוקה מערכת־התרעה בעירית אשקלון

המיכשור היקר והמשוכלל נועד לאזעקה במקרי חירום, בעת פריצה או מעשי בריונות בבתי־ספר

מאת עזריא יגוב

למעלה משלוש שנים מתגוללת מערכת התרעה ואזעקה משוכללת ללא כל שימוש באשקלון. עיריית אשקלון רכשה את המערכת בסוף שנת 1982 מחברת „בור תקשורת" תמורת 30 אלף דולר, כדי לאבטח את בתי־הספר וגני הילדים בעיר, בש־עות חירום. בעקבות סניית „מעריב", הדבטח, כי בתוך מספר שבועות תטפל המערכת בחלק מבתי־הספר.

בני יקנין, מ"מ ראש עירית אשקלון, תולה את הקולר לאי־הפעלת המערכת המשוכללת בהתחמקותה של משטרת־ישראל (המשטר האזרחי) למלא אחר הת־חיבותה לתת מקום מתאים למוקד־המערכת. מאז רכישת המערכת, מחפשת העיריה מקום מתאים להצבת המוקד של המערכת, שיקבל את קריאות ההתרעה.

בימים אלה הוגא המוקד למיגדל הפיקוח של תחנת כיבוי האש המרכזית של נפת אשקלון באשקלון, במגמה שזו כבאים הניצבים בתורנות בבל שעות היממה בכתנות, יפקחו עין גם על המר־קז של מערכת ההתרעה.

מ"מ ראש העיריה, סוקן,כי בזמנו נתקבל אישור מרבינצב אריה ארבאן, שהיה אז מפכ"ל המשטרה, למקם את מוקד המער־כת הזו בחדר המשטר־האזרחי למען יפק־חו אנשי המשטר האזרחי על התרעות וק־ריאות־לעזרה. לסענתו, הודיעו נציגי המשטר האזרחי כי יפקחו עין על המער־כת, רק בתנאי שהעיריה תמכן לשם כך שתי מישרות חצי. העיריה התנגדה לכך המשטרה דרשה להחזיק משם את המר־קז למקום אחר.

לאחר שנתיים שהמכשירים היו ודר־קים באחת הפינות בבנין העיריה, הועבר המוקד לתחנת כיבוי האש האנטנת הקלי־טה והטיחזור של המערכת הוצבה על תר־רן אנטנת מד"א.

מפקד מכבי־אש, מרדכי יזדשלמי, אמר המערכת לא תופעל כל עוד לא תשרת גם את מערכת הכיבוי בהוספת 50 מיניים של בעלי בפעלים ומוסדות שיתריעו על פריצת אש או עשן בבפע־ליהם. שחזת זה יינתן להם תמורת־תש־לום.

בבתיים, למרות כל האילוצים, מע־כת ההתרעה בבסדרות המיגון באשקלון עדיין מושבתת.

צעירי שפרעם גילו את המשכנתא

מאת אבי עביר מרעין

בשנים האחרונות חלה עליה ניכ־רת בממדי הצעירים שקיבלו משכנ־תא בשפרעם.

חוגות הצעירים החיילים המשוחר־רים מקרב הדרוזים, שקיבלו משכנתא ביחיבת מערכת הביאה להתלהבותם של הרבה צעירים נוצרים ובוסלמים מן האר־פשרות לקבל כסכנתא, גם בבקרים שלא היתה חיתית בשבילם.

מסתבר, כי לא כעט צעירים שקבלו כספים, רכשו להם מכוניות, כבסיבי וד־ריאו וסילוזיות צבעוניות. החוב שלהם הלך וגדל הם סיבכו את הערבים שלהם, בדרך כלל זה אבי הבשמחה.

משרד העבודה והרווחה
משרד החינוך והתרבות
הדסה
עמרים
המרכז הכפרי לחינוך מקצועי
הדסה – עליית הנוער
המכון הממשלתי להכשרה טכנולוגית
נפתחת הרשמה לשנת הלימודים תשמ"ז
לכתה י"ג במסגרת העתודה הטכנולוגית
למגמות: אלקטרוניקה, חשמל רכב, ומכונאות רכב
דרישות מוקדמות: תלמידים בוגרי כתה י"ב במגמת אלקטרוניקה, חשמל רכב ומכונאות רכב ברמה מסמ"ת.
משך הלימודים: לטכנאי אלקטרוניקה – מספטמבר 1986 ועד אפריל 1987.
בחשמל רכב ומכונאות רכב – מספטמבר 1986 ועד יוני 1987.
★ הלימודים בבתה לטכנאי מכונות מקנים נוסף לתעודת טכנאים גם תעודה להוראה והדרכה במכונאות וחשמלאות רכב.
★ המועמדים שיאושרו יקבלו דחיית גיוס.
★ לנים בריתוק מקום יש אפשרות להתקבל לפנימיה והמוקקים יקבלו כילות לימודים.
פרטים והרשמה: „הדסה נעורים", דואר נעורים מיקוד 40298 טלפון: 8-053-96831.
– מספר המקומות מוגבל –

אוניברסיטת בן־גוריון בנגב
מזכירות אקדמית – מדור רישום
במודעה על פתיחת ההרשמה לשנה"ל תשמ"ו, מיום 3.1.86, נפלה טעות:
הפקולטה למדעי הבריאות:
ביה"ס למקצועות בריאות קהילתיים ע"ש רקנאטי (בשיתוף עם מרכז קופ"ח) לשנה א' בלבד במגמות: סיעוד (לתואר בוגר) פיזיותרפיה (לתואר בוגר) מגמות אלה הוסמכו על ידי המועצה להשכלה גבוהה להעניק תואר ראשון ולא כפי שפורסם.
הנהג, עשה לך מנהג קבע – קח עמך חייל לדרך

תודעה המשנה לתכנון ולבניה עיריית באר־שבע
בהתאם לסעיף 149 לחוק התכנון והבניה תשכ"ה–1965 ניתנת בזה
הודעה
כי הוגשה בקשה ע"י ה"ה לוי יוסף. בקשה לשמוש חורג מתכנית מפורטת.
מהות הבקשה: גן ילדים בדירת מגורים עד שעה 1300 גוש: 38081 חלקה: 1 רחוב משעול נידית מס 2.
כל המעוניין יכול לעיין בבקי־שה וכתובית הבקורפה אלה ללא תשלום. במשרד הועדה המקומית. בימים ובשעות עה־משרד פתוח לקהל. ורשאי לה־גיש התנגדות מנומקת בשני העתקים לועדה המקומית הנ"ל מורה תוך 14 יום, מיום פרסום זה.
א. אסמו
יו"ר הועדה
לתכנון ובניה באר־שבע

עיריית תל־אביב־יפו
מינהל החינוך והתרבות
כל המעוניין מתישיה בפתח הרשמה יהיה מהנה שלא 50%
האוניברסיטה העממית
הרשמה לסמסטר ב'
ללמוד בקיבוץ תעבר
חלק ממבחר הקורסים העיוניים והיצירתיים המוצעים:
■ יחסי ציבור ופרסום
■ המשפחה החד־הורית
■ סדנא לפיתוח המודעות העצמית
■ הפסיכולוגיה של הטאה ה־20
■ קרימינולוגיה וסטיה
■ ניהול משק בית בשיטה חסכונית
■ ציור ■ רישום ■ ריקוע נחושת
■ תכשיטנות ■ אמאייל אומנתי
■ אריגה ■ אנגלית ■ ערבית
■ התעמלות נשים ■ ריקודים
פרטים מלאים בידיעון שניתן להשיג במקום. התרשמה בכל ימות השבוע (פרט לימי ו') בין השעות 9.00-12.00 לפנה"צ, 17.00-19.00 אחה"צ בבנין האוניברסיטה העממית, רחוב אנטקולסקי 4 ת"א (הכניסה מרחי אבן־גבירול 108), טל': 247896, 242460.
תושבי ת"א בעלי תעודת תושב זכאים ל־20% הנחה.
פתיחת שנת הלימודים ביום א' 16.2.86.
(האוניברסיטה העממית אינה מוסד להשכלה גבוהה ואינה מעניקה תארים).

משרד העבודה והרווחה משרד החינוך והתרבות
הדסה „עמרים"
המרכז הכפרי לחינוך מקצועי
הדסה – עליית הנוער
המכון הממשלתי להכשרה טכנולוגית
הרשמה לקורס
טכנאי מכונות (מכונאות רכב וחשמלאות רכב)
דרישות מוקדמות: מורה חסר תעודת טכנאי, בגר כתה י"ב מסמ"ת או מסמ"ר א' במגמות מכונאות רכב או חשמלאות רכב, או עובדים בעלי רשיון לניהול מוסך.
פרטים והרשמה: „הדסה נעורים", דואר נעורים מיקוד 40298 טל. 8-053-96831.

אוניברסיטת תל־אביב
החטיבה לתכניות מיוחדות
קורסים והשתלמויות לקהל הרחב
ביחידה ללימודי חוץ
מחזור מס' 30 – פברואר–יוני 1986
הקורסים ניתנים בשעות הבוקר והערב. מספר המקומות מוגבל.
ההרשמה תסתיים ב־31.1.86. הרשמים לאחר מכן יתוייבו בדמי פיגור.
בין נושאי הקורסים:
אנגלית – דיבור ושיחה, כתיבה, אנגלית מינהלית
עברית, ספרדית, צרפתית, גרמנית.
כלכלה, משפט, מינהל, חשבונאות, הכרת מחשב, שעונים ביולוגיים, כימיה ביולוגית, שמיעה ודיבור, אמצעי התקשורת, קריינות והגשה
פסיכולוגיה, יחסי אנוש, הורים וילדים, אישיות האדם, מודעות והכרה, החלום, מצבי לחץ, החברה הישראלית, אנתרופולוגיה, קרימינולוגיה
אמנות, פולקלור, תיאטרון, מוסיקה, כתב אמנותי, שזירת פרחים, ארכיאולוגיה, קבלה, פילוסופיה, לוגיקה
קורסים רבים נוספים
הערה: לתלמידים שלמדו ביחידה בשנה האחרונה נשלחו ידיעונים בדואר.
פרטים והרשמה: במשרד היחידה ללימודי חוץ, אוניברסיטת ת"א, רמת אביב, רח' קלאוזנר 8 (ליד בניין וולפסון להכדסה), בשעות 10–13, 17.30–19, טל. 425452, 420388.
גזור ושלח
לכבוד אוניברסיטת תל־אביב –
היחידה ללימודי חוץ, ת"א 69978
נא לשלוח לי פרטים על לימודי סמסטר ב' – תשמ"ו
השם:
הכתובת והמיקוד:
מע' 8.1.86

„הנעדר מאילת" משך מזומנים מבנק בתל־אביב

מגלה עדה, רעייתו של דוד לוי, שנעלם מביתו מאז יום חמישי בצהריים

מאת יהודית זילברשטיין

מחשבון הבנק של דוד לוי, בן 38 מאילת, שנעדר מאז יום חמישי בצהריים, נמשכו ביום ראשון, 3 ימים לאחר שנעלם, 100 אלף שקלים, כך נודע אתמול ל„מעריב". לדעת אשתו, עדה, משך דוד את הכסף בעצמו, בסניף בנק הפועלים ברחי בן־יהודה בתל־אביב.

דוד לוי, אב ל־6 ילדים, המתגוררים עם אשתו הראשונה ברימונה, יצא מביתו באילת, ביום שני שעבר, לסעוד את אביו המאושפז בבית החולים סורוקה בבאר־שבע. לוי, נשוי בשנית לעדה, עובדת המרכז הרפואי „יוספטל" באילת.

ביום חמישי, כשעה 1200 בצהריים, טילפן דוד מבית חולים סורוקה ושוחח עם אשתו. הוא אמר לה שהוא יוצא מיד לאילת במכונית השכורה שהיתה ברשותו, ואף קבע עמה כי למחרת היום יסעו יחד בחורה לבאר־שבע.

דוד לוי לא הגיע לביתו באילת. עד יום ראשון, לא עורר הדבר דאגה בלב אשתו, שכן מעשה לפעם, בעקבות ריב משפחתי, נהג דוד להיעדר מביתו לזמן מה ללא הודעה מוקדמת.

ביום ראשון, יצרה האשה קשר עם בני המשפחה בבאר־שבע, וחללו מסרו לה שדוד אינו נמצא עמם וכי יצא לאילת ביום ה'. אף על פי שפנתה למשטרה מאמינה עדה לוי כי לדוד לא אירע מאומה ומשיכת הכסף מהבנק, ביום ראשון, היא בעניינה ההכנה שמדובר בהיעדרות שגרתית. ואולם, בני משפחתו של בעלה חרדים וטוענים כי לא יעלה על הדעת שדוד יעשה צעד זה בעת שאביו חולה ומאושפז בבית־חולים.

דוד לוי הגיע לאילת מרימונה, בשנת 1977, לאחר גרושיו מרעייתו הראשונה. במשך בשנה, עבר כפקח בעירית אילת. בשנת 1978, עזב את עבודתו בעירייה ולאחר זמן קצר התקבל לעבודה במכרזת תמנע. שם עבר עד לגיבוש המפעל ופיטורי העובדים. מאז, אין לדוד מקום עבודה קבוע ואת פרנסתו הוא מוצא כחפץ גנות עצמאי.

בשנת 1980, נישא לעדה. בינואר 1985, התגרשו בני הזוג ובאוקטובר אותה שנה נישאו שניה. בשנות נשואיהם נהג דוד להעלם מביתו למשך כמה ימים ואף שבועות, מבלי ליצור קשר או להודיע על כך מראש.

אתמול אמרה רעייתו: „עבר נהג דוד להעלם בעקבות ריב שפרץ בינינו. הפעם לא רבנו ולא היתה לו כל סיבה להעלם. אני מאמינה שהוא חי ומקווה, שיצור קשר בהקדם עם בני המשפחה, ולו רק למען אביו הזקן". ממשטרת אילת נמסר, כי החפושים אחרי דוד לוי, לא הועלו עד כה דבר.

ומהנעדר מנצרת אין סימן חיים

מאת מאיר הראובני

בני משפחתו של הנער ראייק ביטראן בן 21 מנצרת, הנעדר מזה שלושה חצי חודשים, אינם יודעים דבר על חקירה אותו מזה כמן רב.

משפחת ביטראן משתייכת לעדה הנצרית־קאתולית. האב עובד כמלצר במלון „גליל" בעיר הכנן, לפני שהתגרש לשרת בצה"ל עבר אף הוא כמלצר באולם שמחות בעיר. יש לו עוד שני אחים ואחות. בעבודה הזל לאחר שגשר מהלימודים בבית הספר וגם במקום העבודה שלו לא התמיד.

נעצרה תלמידה בת 12 ש„עבדה" במקצוע העתיק

מאת עזרא יגוב

ילדה בת 12 וחצי, אחותה בת 20, ו„בעלת־בית" בת 30, נעצרו על ידי המשטרה בחשודות בהפעלת בית־בושת בקומה הרביעית של בנין רב־קומות ברובע ה' באשדוד. השוטרים עצרו במקום גם שלושה „לקוחות" מעזה.

ה„לקוחות" נעצרו בין היתר להשלמת החקירה וגם כחשודים בבעילת קטינה.

מפקד משטרת אשדוד, סגן ניצב אהרון רביד אמר כי בעקבות תלונות שבגין על המיסרד הגרוע להם מאותה דירה וביקורים תכופים של עברים כחשודים, פשטו השוטרים על הדירה ועצרו את הנשים (הקטינה היא תלמידה בכיתה ז') ה„לקוחות". אחד מהם הוא ידיד של „בעלת הבית" ושותף לניהול בית הבושת.

באחרונה מסתמנת בערי הדרום עליה בביקורי עברים תושבי הבל עזה המזמפשים מקומות בילוי בשטח עזה הערב וכן את בעלות המקצוע העתיק בעולם.

ירושלים „סינדלה" את מכוניתו של דוד לוי

מכוניתו של סגן ראש הממשלה, שר הבינוי והשיכון דוד לוי, מוגדלה בירושלים.

המקרה אירע ביום שני בשעות הערב, כאשר הנ"ל נכנס הנעה ברחוב אליאש, מאחורי „המשביר לצר־כן" במרכז ירושלים.

נהג המכונית שולם את הקנסות כנדרש וכעבור זמן קצר שוחרר המכונית. (עמיר).

● הנתבע דב תבורי (מימין) והתובע עצמון רוזנברג (צילומים הנס אנגלסמן)

„פסק־זמן" לשבועיים במשפט נגד דב תבורי

מאת תלמה מרויד

בית־משפט השלום בנתניה הבריז אתמול על „פסק־זמן" לשבועיים, במשפטו של ראש עירית פתח־תקוה, דב תבורי, עורר בטרם הוקרא כתב התביעה, שהגיש נגדו עצמון רוזנבר רב מנתניה בקובלנה פלילית, על תקיפה ולשון הרע.

על פי הצעת השופטת, עדנה בקשטיין, יטולו הדרדים במשך זמן זה מ"מ בנסיון להגיע להסדר מחוץ לכתלי בית המשפט. אם הדבר לא יעלה בידם ייפתח המשפט בתום המועד הזה.

התובע סוקן בקובלנתו - כי ב„שבתרבות", ב־23 בנובמבר אשתקד בפתח־תקוה, קרא לעברו ראש העיר: „שרץ, פשיסט, נאצי". הוא גם נגש לם־קום בו ישב באולם בעט, סטר והכה את אחיו.

השופטת עדנה בקשטיין פנתה טרם ההקראה לצדדים בהצעה כי ינסו למצוא דרך לסיים את הדיונים ביניהם שלא בין כתלי בית המשפט. היא הזמינה את הפרקליטים ללשכתה, ולאחר הדיונים החולם בלשכת השופטת על „פסק הזמן".

השביתה בצפון חסתיים אחרי הפגישה עם השרים

מאת יהודה גורן

2000 בני נוער, ילדים ומעונות ב־22 ישובי המועצה האזורית מעלה יוסף בגליל, לא למדו אתמול, זה היום השלישי ברציפות, בבתי הספר, בגנים ובמעונותיהם, בשל שביתת 140 עובדי המועצה האזורית.

בבית הספר התיכון האזורי כברי התקיימו לימודים חלקיים, בשל הדיבר מאות תלמידים מישובי מעלה־יוסף. „האוטובוסים של המועצה משבתים, אין לנו אפילו דלק לכלי הרכב", אמר אתמול יו"ר המועצה האזורית יעקב יעקב.

ראש הממשלה שמעון פרס שוחח טל־פונית עם ראש המועצה האזורית ויתכן שהשביתה תסתיים מחר לאחר פגישת ראשי הישובים בקו העימות, היום בצהרים, עם ראש הממשלה ומרבית שרי הממשלה בבוקר מצוקת ישובי הצפון.

יזרעלוב וגדילוב החשודים ברצח קארפ נעצרו עד תום ההליכים

מאת איה אורנשטיין

בורים יזרעלוב וגרשום גדילוב, שני הנאשמים ברצח אהרון קרפ מראשון־לציון, נעצרו אתמול עד תום ההליכים נגדם במקודת שופט בית המשפט המחוזי בתל־אביב אריה אבן־ארי. פרקליטם, עו"ד קאזים, הסכים למעצר.

בכתב האישום מציינת עו"ד קלרה רג'יניאנו כי ב־11 בספטמבר 1985 קשר יזרעלוב קשר עם אדם בשם יורי פשקוב לפרוץ לביתו של קרפ בראשון־לציון ולשודד את הכסף שהוד זיק בביתו. יורי סיפר ליזרעלוב כי נודע לו שקרפ מחזיק בביתו סכום נכבד של דולרים. יזרעלוב גייס לכבצע את הנאשם השני, גדילוב,ואת סלומון מנשרוב. ב־14 בספטמבר נסעו הנאשמים לביתו של קרפ. הם עלו לדירה בקומה השלי־שית ונקשו על הדלת בהדרים כי הביאו מברק. לשמע הנקי־שות פתח קרפ את הדלת, ואז נכנסו שני הנאשמים לדירה, דחפו את קרפ אל הקיר וחבטו בו בראשו.

בכתב האישום מצויין כי קרפ ניסה להחלץ מתוקפיו והחל לצעוק. הללו סתמו את פיו, גרזו אותו לחדר השינה, השכיבו אותו על הריצפה ולא שעו לתחנוניו. הם הודיעו את חולצתו של קורבנם, קשרו אותה בחוזקה סביב צוארו וחנקו אותו למות. אחרי כן ניגש יזרעלוב לארון והוציא כתונו שקית ניילון שהכילה 10 אלפים דולר, ואז עזבו הוא וחבדו את הדירה.

צוות מיוחד יחקור מותה של שירלי

שירלי לויזון

מאת דליה מזוזי

שירלי לויזון הילדה בת ה־11 מרחובות, שנטמרה בביתה תל השומר לאחר ניתוח שטום בעינה, פתה בתוצאה מסיבוך של הדרמה. זהו הנחה ראשונית של הנהלת בית הולים הבודקת את הפרשה.

סגן מנהל ביה"ח, ד"ר משה תירוש אמר, כי ביה"ח אוסף את כל הפרטים הקשורים למקרה מות זה, וימנה צוות חקירה שיבדוק את נסיבות המוות. מסקנות הצוות יודווח על ידי בית הולים. ד"ר תירוש אמר כי יופקו כל הלקחים המשתמעים מהמקרה.

התיאטרון הלאומי הבימה
תמלוך מתיא הראשון
היום 8.1 ב־16.00, 19.00
שיקיונות
מחר 9.1, מחר"ש 11.1
פירוד זמני
חעב 8.1, מחר 9.1
מחר"ש 11.1: 19.00, 21.30
רוביזון קרוזו – בבוקרוקי
חעב 8.1 ב־20.30

התיאטרון הקאמרי
קסטנר „הנמה שלא הישכח"
חעב 8.1, מחר 9.1
קידוש – צוחוא
חעב 8.1, מחר ה' 9.1
דבש פרא – שמוליה
מחר"ש 11.1, מחר א' 12.1
לינדסי קמפ –
חלום ליל קיץ 18.1 – 30.1
שבתעותן – 11.1 ב־11 בבוקר

התיאטרון העירוני חיפה
התחנה „שש דמויות מעמדה לחרר בבעדרחיים בוסלה
טרסיקי קרטרנת „ה. ד"ר"
חעב 8.1 ב־21.00
מרפרים בראנט – לילדים
חום 8.1 ב־16.30
מלשנוקאמוק – בתי חיפה
מחר 9.1 ב־20.30
במרץ 11.1
עם תרגום לאנגלית
פרטים בלבד

מוסדות תיאטרון בירור מוסיקה
רבקה מתי מיכאלי ★ פאר
איך להיות אמא יהודיה בעשרה שעורים
גדי יגיל בתכנית בידור חדשה סובר וטב
כחול לבן רבין ביחוד אקטואלי בצבעים
מ מ פ י ם סלים שגריר הג'אז והבלוז
מסעדת „אמרלד" (מסעדה כשרה) ביפו העתיקה
יגאל בשן עוזי חיטמן יונתן מילר נתי צוערי
פרטים בלבד

יצירת המופת החדשה של הקולנוע הבולגרי
פוקל
שרטוט של ניקולה קוראבוב המבוסס על סיפורו ומרוע של ניקולאי חייטאב „ירא ורעדה"
סינמטקאם־מבצעים
שבע 3 בתי קולנוע „לב" ת"א
יום חול 9.40 7.30 5 1.45
שבע 2 „חן" חיפה
מסרטי גנש הסרט א ולוך האיש

מי ילהיב ביותר את אורח/ת חבר מאותו כוכב?
קוראי „מעריב" שיאזינו הערב לרשת א' ב„קול ישראל" (אחרי חדשות השעה 10) לתכנית ההכרויות הרדיופונית וירצו להשתתף בהגרלת הפרסים שתערך בעת השידור – מתבקשים למלא את תלוש הניחוש.
אל: „חבר מאותו כוכב", קול ישראל, הקריה תל־אביב 61070
הקשר המוצלח ביותר יוצר בין אורח התכנית לבין:
א. שיקוה מס'.
10 9 8 7 6 5 4 3 2 1
שם המשתתף/ת _____
ב. מגיחה טלפונית שלא הוכנסה לשידור (סמנו בעיגול את המספר הנכון, או אפשרות ב')
השם _____
הכתובת _____
♥♡♥♡♥
את תלוש הניחוש יש לשלוח עד ליום רביעי בשבוע הבא. הגרלת הפרסים תערך בעת השידור ביום רביעי בשבוע הבא.
ישתתפו בהגרלה רק תלושים שיתפרסמו בכל יום ד' ב„מעריב".
פרטים על המרואיין/ת ב„סגנון", המצורף היום ל„מעריב".

מעריב
שבתעתון
בוקר אקטואליה ותרבות
עירית תל־אביב–יפו
בהשתתפות:
שר הקליטה יעקב צור
שנה למבצע חילוץ יהודי אתיופיה
★
חיים טופל
עם תחילת הצילומים של „מלחמה וזכרון"
★
דן מרגלית ואמנון אברמוביץ
העונתנות ב־1985
★
אילן רונן
רשמי ביקור בברית המועצות
★
רבקה מיכאלי
האמא היהודיה
★
מידי אלוני
בליווי מישא בלכרוביץ – פסנתר
מראיינים:
טלילה בן־זכאי ואבי בטלהיים
שבתעתון יוקמים ביום שבת, א' בשבט תשמ"ו, 11 בינואר 1986, בשעה 11.00 לצה"צ, באולם התיאטרון הקאמרי.
כרטיסים במחיר 3 ש"ח בלבד אפשר להשיג בקופת התיאטרון הקאמרי, מדי יום בין השעות 10.00 – 13.30 ו־7.00 – 20.00.
המחיר לחברי התיאטרון הקאמרי ולקשישים בעלי תעודת קשיש ת"א – 2 ש"ח.

ספרית מעריב
עמק הסוסים (2 כרכים)
מאת ג'ין מ. אואל
אהבה אחריה אחריה
להשיג בחנויות הספרים בכל הארץ, או בספרית מעריב, דרך פ"ת 72א', ת"א

בית ליסין
ויצמן 34 תל־אביב
טל. הקופה 257966 216653
„סיסיליה, כריסטינה, קורונליה וכל השאר"
הערב ב־20.30
הערב „מי מפחד מהשכן שממול"
יוקרן הערב ב־23.15
„כולם היו בני חוץ מעמי"
מחר, ה' 9.1 ב־20.30; ו' 10.1 ב־21.30
„בחיתי המדינה" / יוחם בקר ולהקתו
מר"ש 11.1 ב־20.30
עשה אפרטן אלמה

איבה שהוא. איך שהוא. מישהוא ישלם...!
מאפיה אמריקאית
קומנדו
בקרוב

מעריב
משרד החינוך והתרבות (המחלקה לחינוך מבוגרים) „שרשים"
סמינר סופשבוע קצר (ששי־שבת)
בנושא:
קואות דתית 1986:
איסלם, נצרות ויהדות
פרצים ומשתתפים: פרופ' משה אידל, ד"ר דב גולדברג, פרופ' משה גרינברג, פרופ' חנה לצרוביטש, פרופ' דוד פלוסר, ד"ר אביעזר רביצקי.
הסמינר יתקיים בבית־הנופש בטעלה־החמישה בימים שישי־שבת (17–18 בינואר) ★ הסמינר בתנאי כלכלה מלאה, כולל הסעה הלוך ושוב מת"א.
פרטים והרשמה: „מרכז מטיילי מעריב", מערכת „מעריב", טל. 03-439207.

מכתב מן الاهل

בצער רב ובגון קורע אנו מודיעים על פטירתה של
אשתי, אמנו, סבתנו ודודתי היקרה

צביה דורזיה ז"ל

בת נתנאל צבי ז"ל
לבית אונגרמן
מביאליסטוק – בני ברק

הלויה תתקיים היום, יום רביעי, כ"ז בטבת תשמ"ו (8.1.86) בשעה 2.00 אחה"צ בבית העלמין „הדרום" בגבול חולון בת"ים.

המשפחה המתאבלת

יקירנו

שמעון בן־נון ז"ל

הלך לעולמו ביום א', 5.1.86.
הובא למנוחת עולמים, בולגריה, ביום ב'.

האבלים:
אשתו: מתילדה בן־נון (מפיה)
בנו וכלתו: ר' יצחק ויוכבד בן־נון (ניו־יורק)
וכל בני המשפחה בארץ ובחו"ל

במלאת השלושים לפטירת יקירנו

יצחק (פולצ'ק) דורון ז"ל

תיערך אזכרה וגילוי מצבה ביום חמישי, 9.1.86, בשעה 15.00, בבית העלמין כפר סמיר, חיפה.
אוטובוס יצא בשעה 14.30 מבית הכנסת, שד' הנשיא 131.

אבלים:
אשתו, בתו, נכדיו ואחיו

בצער וכאב אנו מודיעים על פטירת אשתי,
אמנו וסבתנו היקרה

מלכה פינקלשטיין

הלויה תתקיים היום, יום רביעי, כ"ז בטבת תשמ"ו (8.1.86) בשעה 3.00 אחה"צ בבית העלמין בנהריה.
אוטובוס יעמוד לרשות המלווים ליד בית המנוחה, רחוב בלפור 8, נהריה.
השבעה בבית המנוחה.

אבלים:
בעלה: אלימלך פינקלשטיין
בנה: חנוך ורחל פינקלשטיין
בנה: דני וטובה פינקלשטיין
בתה: אסתר ומתניה טיקטינסקי
נכדיה: עידית, יעל, אורי, אמיר, איילת, אביעד, איתי, עוזיאל ואחר

בצער רב אנו מודיעים על פטירתה של אשתי,
אמנו, אחותנו וסבתנו היקרה

זלמה פרסלר

בת ר' יהודה ז"ל

פרטים על טקס הלויה בטלפונים 03-911898, 05-9230395.

המשפחה המתאבלת

בצער רב אנו מודיעים על פטירתו של
אבינו, אחינו וסבנו היקר

נפתלי פלאי

בן יצחק

הלויה תצא היום, יום רביעי, כ"ז בטבת תשמ"ו (8.1.86) בשעה 13.00 מבית הלוויה מחוז־ירושלים, לוי המנוחות בבקעה שבל. יושבים שבעה בבית הכנ"ס הירשמן אלון, רחוב המעורות 35, תל־אביב.

המשפחה המתאבלת

יקירנו

מהנדס **ליקו ישראל**

איננו

הלויה תתקיים בקיבוץ יפתח

גונרה ישראל, קיית־שבעון
נלי, מיקי, חמוטל ודני, קיבוץ יפתח

סיעת הליכוד

משתתפת באבלו הכבד של

פרופ' **יצחק קלינגהופר**

במות רעייתו

מרים ז"ל

ומביעה תנחומים למשפחה.

במלאת חמש שנים לפטירת
ראש משפחתנו היקר

אהרון קופפרברג ז"ל

נעלה לקברו ותתיחד עם זכרו ביום חמישי, כ"ח טבת תשמ"ו (9.1.86), בשעה 15.00, בבית העלמין החדש, בכפר סמיר חיפה.
נפגשים ליד השער.

המשפחה

לתמר זיו ומשפחתה

משתתפים בצערכם על מות

אחותך ז"ל

קבוצת מ.ב.ג.
רסקו

לאפרים בורשטיין ומשפחתו

משתתפים באבלך
על מות

אמך ז"ל

התהלה ושבחי
תשלובת פולגת

במלאת שלוש שנים לפטירתה של
אמי וסבתנו

רבקה כץ (כהן) ז"ל

תערך אזכרה ביום חמישי, כ"ח בטבת תשמ"ו (9.1.86) בבית העלמין קרית־שאול בשעה 3.00 אחה"צ.

שלמה, אביב ומאיה כהן

אבלים על מותו של

בנימין רותם ז"ל

ידיד ורע

רינה ואברהם ברזילי

„צוות"

אגודת משוחררים משרות קבע בצה"ל

אבלים על מותו של

סא"ל (מיל.) **דב ובמן** ז"ל

חולון

ומשתתפים בצער המשפחה.

במלאת שנה לפטירת יקירנו

ר' משה אליקים בריעה ראנד ז"ל

נעלה לקברו לאזכרה ותתיחד עם זכרו ביום חמישי, כ"ח בטבת תשמ"ו, 9.1.86 בשעה 3.00 אחה"צ, בבית העלמין בקרית־שאול.
ואוטובוס מבית המשפחה בשדרות רח' המלך 34 ת"א בשעה 2.30.

המשפחה

ועד „צהלה" ותושבי העיר

אבלים על מותו של

בנימין רותם ז"ל

ומשתתפים בצער המשפחה

במלאת שלושים לפטירתו של יקירנו

יצחק מדליון ז"ל

נקיים אזכרה וגילוי מצבה, ביום ששי, כ"ט בטבת תשמ"ו (10.1.86) בשעה 11.00, בבית העלמין חוף הכרמל חיפה.
נפגשים ליד השער הראשי.
תודתנו נתונה לכל מנחמינו.

המשפחה

ליצחק עפרון

משתתפים באבלך על מות

אביך ז"ל

קק"ל, שבטי המחלקה לנוער

למינה

אתך באבלך על מות

אביך ז"ל

.מנשפחות נחום־
ההנהלה וצוות העובדים
נחום סוכנויות ביטוח 1977

למרים בראון ומשפחתה

משתתפים באבלכם הכבד על מות

האב ז"ל

נוד חברה לתעשיות נפרדים
ההנהלה וצוות העובדים

במלאת שנה לפטירתו של יקירנו

אריה ברנר ז"ל

נעלה לקברו להתיחד עם זכרו מחר יום חמישי, כ"ח בטבת תשמ"ו (9.1.86) בשעה 3.00 אחה"צ, בבית העלמין „הדרום" (בגבול חולון–בת"ים).
נפגשים ליד השער הישן.

המשפחה

לחיים ולמשפחת פרנקל

משתתפים באבלכם במות

האם ז"ל

הענונפלסט בע"מ

למאיר אסי ומשפחתו

תנחומים על מות

האב ז"ל

בית אילות

לדליה לוי

אתך באבלך הכבד על פטירת

אביך ז"ל

בית הדסה נעורים

הקבוצה משתתפת בצערה של
אסתר בן־הרוש וב"ב
במות

אמה ז"ל

בית חניתה

הנהג

עשה לך מנהג –
קח עמך חייל לדרך

בליון השבוע של

השבועון לצעירים

מעריב לנוער

הפוסטר החדש ביותר של
סינדי לאופר

נו, ומה אחרי התיכון?

אמא־אבא יש רק אחת

על בנים ועל בנות
מדור להסברה מינית בעריכת ד"ר אהרון בלוך

**להקת השנה –
„דיבור חדיש"**

המלך החדש של הטניס

**„שעת האמת" של
הטלוויזיה ה„מכוערת"**

והמדורים הקבועים
בחן את עצמך ☺☺☺ חטאי נעורים ☺☺☺ שיחות עם עמי ☺☺☺ הפסיכולוג לשידותך ☺☺☺ מוזר ומעניין ☺☺☺ אכלת אותה ☺☺☺ עקיצות ☺☺☺ שלח מכתבך על פני המים ☺☺☺ לוח מודעות ☺☺☺ רגע, מחשבים ☺☺☺ יומולדת ☺☺☺ דברים קטנים.

השבועון לצעירים

מעריב לנוער

ב"לוח-פון" מתקבלות:
• מודעות דופנות
• מודעות לוח
• מודעות "דרופים"
• מודעות שטח

לוח-פון
שירות מודעות בטלפון
03-292 779
באמצעות כרטיסי אשראי

מדינת ישראל
חוק המכרזים הנכסיה – תשכ"ה–1965
מרחב המכרז מקרקעי הגליל והגלילון

הודעה בדבר
אישור שינוי תכנית
מתאר

נמסרת בזה הודעה, בהתאם לסעיף 107 לחוק המכרזים הנכסיה, תשכ"ה–1965, כי ועדה הנכסיות למרכזן וגלבוע, מרחב המכרז, הגליל, באישור שר הפנים, לאחר שינוי תכנית מתאר הנקראת לאחר שינוי תכנית מתאר הנקראת מס' 4409 שינוי לתכנית מקומית מס' RP/36/42 – שינוי ייעוד לקרקע ודרכים משטר הדרך, שהודעה על הפקדתה, ליאור עם הנמצאים הנמצאים רק אליה, פורסמה בילקוט הפרסומים מס' 3136 מיום כ"ד בטבת תשמ"ה (18.12.84) עמוד 780.
לאלה הם הקרקעות הכלולות בתכנית: גוש 13450 חלק מחלקה 4, עיקרי מס' רת קרקע חתכנית: שינוי יעוד השטח מחקלאי לתוצאת הדרכים, שרוחב הכביש המסומן, מסוג ל מס' ת/מ/א/16.
השינוי האמור, בתחומי שטח הרחבת הנמצאת איפרה אחוז, ביחד עם הנתונים ומצורף אליה, ומפקד במשרדי הוועדה המחוזית המפורטת, וכן במשרדי הוועדה המקומית לתכנון ולבנייה ובגליל הגליל, שלבאבטה המקומית ובמ"ל הגליל, קיבל שמשה, וכל המעוניין רשאי לעיין בו, ללא תשלום, בימים ובשעות שהמשרדים האמורים פתוחים לקהל.

ישראל קטב,
יו"ר הוועדה המחוזית
לתכנון ולבנייה, עמק

חדש!
WARNER HOME VIDEO
החברה השלטת בוידאו
"We'll meet again, don't know where, don't know when"
יוקים YANKS
פרטים בספריית הוידאו הקרובה לביתך

מלוזיה מס' 1 באירופה
„טומסון"
ממבחר מוצרי קריסטל
חינם!
בסדרה שקופיות מבטיח
קנה את לשון
פרטים במעריב ת"א בכל יום ו'

עובדי המספנות

(המשך מעמוד 1)

עדיין בריזוק את משמעות החלטת הפירוק וכלל מקרה לא ישליטו עם מצב שגורל המספנות יהיה כגורל אחא.

הודיע והליט לנקוט מיד בעיצר מיגו אגיות המכולות „יסמיך" של צ"ם, ששופצה ותוקנה והיתה צריכה להיות מוגדת מהמרדוק למים בשי עה 1 אחר הצהריים, לא הוגדה. העובדים הוליטו להחזיק בה כ„בת ערובה". הבוקר בשעה 7 היתה אמר רה אביה זו להפליג לאידרפה הצוות שלה כבר עלה עליה אתמול לפני הצהריים, אך למרות מחאות צ"ם ובקשותיה מנע הודיע את ההפלגה. הצוק שנגרם לצ"ם הוא גדול.

„אנו יודעים לבנות אבל אנו יודע עים גם להרוס ובכך עוד יזכרו אלה שקיבלו החלטה גורלית זו. אמר ל„מעריב" מזכיר הודיע חיים אמודי אל. „אם ועדת שרים לעבייני כלכלה הצוה לקבל החלטה כזו מבלי שבאה קודם לראות את המספנות והיא סבי רה שהמספנות אינן חשובות לבטחון ישראל, אז לא בהסס להראות להם שהם טועים; נפסיק להביא שירותים לספינות, לצוללות, לרחפות ולש אר כלי השייט של חיל הים וספינות אחרות". חתל מאתמול החלים הודיע גם לשבש את העבודה במספנות ולאסור על עובדיו לעבוד שעות נוספות.

אתמול, במשך כל שעות היום, הוצבה במבואות המספנות תגבורת משטרתית גדולה שהיתה דרוכה לקי דם פני כל התפרעות.

מספנות ישראל שקיעות בחובות של 30 מיליון דולר וכל הנסיונות למצוא דרכים להבריא אותן עלו בתוהו. כ־200 עובדים פוטרו ועל־פי התכנית היו צריכים להישלח, בתי אם עם הודיע, מכתבי פיטורין לעוד 225 עובדים ולהשאיר במספנות 475 עובדים בלבד.

השר קודם והסביר אתמול לחברי ועדת השרים לענייני כלכלה, כי הצעתו לפרק את המספנות אין משמעותה בהכרח גם סגירתן. יתכן שהן יופעלו בצורה זו או אחרת אם בית־משפט יורה על כך. אפשרויות אחרות הן מכירתן אך הכנסת שותף בהתאם להצעות של הכנסת שימונה על־ידי בית־משפט.

השר סקר את מצבן הקשה של מספנות ישראל, אשר גורל חוכחתיהן והמכיר כי הציפיות להחלטת משרד הבטחון על הצטידות חיל הים ושר ליחת הזמנות למספנות לא התממשו ולכן אין הצדקה להמשך תפעול המ־ספנות. עוד אמר, כי 10 מספנות אמ־ריקיות ושני משקיעים מארה"ב מוכנים להכנס לשותפות במספנות, אך כולם מתנים זאת בתנאי תעסוקה למספנות. בהצעתם של שרי התחבו רה הוצאר לפרק את המספנות תמכו השרים הורביץ, פת, רובינשטיין, ארנס וויצמן. נגדתה הצעתם של שר הכלכלה בר יעקבי ושר האנרגיה משה שחל לחפש דרכים להמשך הפעלת המספנות. תמכו בה השרים שרון, נתניהו וגור.

מזכיר מועצת פועלי חיפה, משה ורמן, הגיב אתמול: „אם בכוונת כר־נם הנכנסים להפעיל את המספנות, נושים לו את מלוא העזרה, אך אם בכוונת הממשלה לחסל את המספ־נות, היא תיתקל בהתנגדות נמרצת לא רק של פועלי המספנות, אלא של פועלי חיפה כולה."

מועצת פועלי חיפה קיבלה בעום את החלטת ועדת השרים והודיעה כי היא ראתה עצמה מרומה לנוכח הה־בטחות שניתנו לה בעבר בדבר הב־את המספנות. „החלטת ועדת השרים מצביעה שלא מובן העובדים עמדה עדיין מספר נושאים הדרושים סי־לת ישראל יכולה לחזור בקלות כד־את על פוטנציאל הצעייתי כזה למ־ען עצמאותה הכטוחנית של מדינת ישראל. אנו מקוים שיחשבו עוד פעם על המהלך הזה."

רבין: אם ינחתו קטיושות

(המשך מעמוד 1)

לאחר פסק זמן שנמשך שבעה חוד־שים, נראה כי ישנם כלבנון גורמים, בינהם שיעים, חיזבאללה ואמל, חל־קם מעורדים ומסתייעים בסוריה, היוצרים מעשי טיהור נגדיבו.

„ועשוי דרום־לבנון יסבלו פי עשרה ואולי פי מאה מאשר יסבלו תושבי הצפון אם לא יקיים עקרון הדדה ותן לחיות", אמר שר הבטחון. „ישראל לא תשלים עם מצב שבו לא יהיה בצפון שקט, ובדרום־לבנון כן. אם שם לא יהיה שקט לא יהיו חיים שקטים גם בלבנון, אם בכלל יהיו שם חיים. ישראל תוהיה או חייבת לפעול כדי לחסל את יזמי אי השי קט בישובי הצפון".

שר הבטחון אמר עם זאת לתושבי קו העימות כי אין הוא הפץ לנטוע בלבם אשליות, ו„אין זאת אומרת שפה ושם לא תבחת קטיושה – אך בעשה הכל שזה לא יהיה במסות כפי שהיה בעת האחרונה".

רבין גילה „היו באחרונה הרבה נסיונות פגיעה בישובי הצפון שאינם ידועים לכם, ואשר סוכלו בידי צהל בטרם יצאו לפועל". הוא כינה את תושבי קו העימות „חיילים ובעצים אינון על הגבול הצפוני". הוא לא חסך שבחים גם מחיילי צ"ל.

שר הבטחון הבהיר כי על הממש־לה לתת עדיפות ראשונה לישובי העימות.

לשר רבין גלה אלוף פיקוד הצ־פון אודי אדר וקצינים בכירים נוס־פים באיזור.

מזכיר הטושב גורן, נרשן נאמה, אמר לשר הבטחון: „בשבעיית הפרב־סה בכאן תיפתר ולא יהיו מבטלים, תעשה לאישור נישיים בבני אדם ו לא ניתן היה לזמתין לביצוע הפחתת העובדים שהיה חייב להיעשות בתקופת 10–8 השבועות הראשונים של החריון – יצאה הגברת אדר למרכז רפואי ליד פרים, והידיעל ברחמה נוצע על־ידי מומחה יהודי, ד"ר ג. פרידמן.

ד"ר צבי בן־ישי, אמר אתמול כי לידה כזו, שעל כמותה אין ידיחים רפואיים ונראה כי היא ראשונה מסוגה, מאופיינת בשל־שה: מקרה ראשון של הפריית מבחנה של שלישית, הריון של רי־מה עוברים והפחתת עוברים בעת הריון.

איה אדר

(המשך מעמוד 1)

ית מכונה, כשלרחמה הוחדרו שש ביציות, מהן נקלטו חמש. נוכח הסיכון הרב שיש ללידה מרובת־עוברים והתפתחותם, הסיכוי הקי־טן בלבד שהם יתפתחו לפחות עד השבוע ה־24–26 להריון, נוצעה ביולדת הפחתת מספר עוברים וב־רחמה נשארו שלשה בלבד.

פרופסור יוסף ברנדס הציע לב־צע את הפחתת העוברים במרכז הרפואי רמב"ם ופנה למשרד הבר־אות בבקשה לאשר פעולה זו שכ־רם בוצעה בארץ. מאחר הבטשה לא קיבל את אישור ועדת הלטינקי העליונה שליד משרד הבריאות גם לא ניתן אישור לבצע אבחון גנטי לעוברים אלה.

האופוזיציה במצרים מסיתה נגד

(המשך מעמוד 1)

את האסר בעיני רבים ל„גיבור לאומי".

תוצאות שידור ערביות, ובמיוחד של דמשק, שהגו במשך משפטו של הרצה לכבודו „גיבורה של מצרים" שידרו במהדורות החדשות את הדיר עה כי הצעיר נרצח בגלל לחציה של ישראל ב„עיסקת שאבה". בהקשר זה הזכירו פירסומים במצרים כי בעת מתן גזר הדין של החייל שהו בבית־המשפט הצבאי גם משקיפים ישראר לים – על־אף הכחשותיה של מצ־רים.

שלטונות מצרים, החוששים מהתגברות ההפגנות, מסרו אתמול ברדיו קריר את הידיעה על התאבדו תו של החייל בגימה של פחד ממני הסתות. הידיעה הדשמית מסרה בין השאר: „כבר גוייסו טובי הצוקרים של מצרים לבדוק את נסיבות התאבד דותו של האסר והדעקו בדלי הפחר לוגים כדי לקבוע שאכן התאבד".

בידיעה גם נאמר כי השלטונות אימשרו ביום א' למשפחתו הגדולה לבקר אצלו במשך שלוש שעות. השלטונות גם הדישו לשתנאים לד־איין אותו בבילאו.

לעומת, [illegible] עורכים עורך־דין עבד אלחלים רמדאן, בשם אגודת עורכי־הדין המצרית, הודיעה לעם המצרי כי האסר לא התאבד אלא גר־צח. „עד כמה שהכרנו אותו מקודם, הוא היה בחור שלא חשב על התאבד דות כלל", סען רמדאן. הוא הוסיף שידוע לו כי 11 סוהרים שמרו על האסר, „אבל היו אנשים בתוך הכלא שהרגוהו".

חדשות השמועות המתפשטת בקר־היר במהירות מספרות: „בלם ישראלי שהודשה להיכנס לכלא כדי לצלם את האסר היכה במצלמה שלו ופגע בראשו". שמועות אחרות מספרות כי האסר היה במצב רוח מרומם מאוד עד אתמול בבוקר, ממש סמוך למציאת גופתו, ולכן ביור כי מישהו חדר לכלא והרגו.

החייל, שרצח ב־5 באוקטובר אשתקד בידיות שבעה ישראלים וב־כללם ארבעה ילדים, שתי נשים וב־בר הוחש אתמול בבוקר למרשאת הכלא הצבאי בגלל מיחושים עדים ממולת הבילהרציה שקיבלה מ־כאר זת כרחבי.

ב־27 בחודש שעבר הוא נדון למאסר עולם עם עבודת פרך – על־אף ההפגנות המרעות שנערכו במ־עם בכל האוניברסיטות במצרים. אתמול לפני הצהריים מצאו הסוהר־ים את האסר תלוי במשקוף החלון של החדר שבו אושפז. הוא תלה עצ־מו בסדין.

הסהרים מיהרו להוריד והזעיקו את רופא הכלא. הרופא לחייתו בה־נשמה מלאכותית ובעיסוי־לב, אך האסר הרבים הקיימים בפרשה זו".

פקידים בירושלים הביעו תקוה כי התאבדותו של החייל לא תעורר במצרים גל חמור של התפרעויות והפגנות, העלולות לפגוע ביציבות משטרו של מובארך ובכונותו לה־ביא לשיפור הקשרים עם ישראל.

הפקיד, סגנ"ל משרד החוץ צבי קידר, אמר לדון על הפיצויים כחלק משודה של נושאים בין שתי המדי־נות, בפרד מן הדיון על סאבה. מצ־רים כבר הודיעה בעבר כי היא תעמה עקרונית לבקשת הפיצויים, ולפני ימים אחדים הודיעה שהיא מוכנה לדון על כך. בירושלים מקוים כי עוד לפני יציאתו של קידר לקהיר, או בעת שהותו שם, תקבל ישראל את הדיון חשבון המלא של הקידת הרצח.

ישראל הבטיחה

(המשך מעמוד 1)

לאיחוד משפחות, אולם לסעגתם הגידת יהודים מבריה"מ בעבר לימ־זה, כי רבים מהם אינם מגיעים כל לישראל. ישראל ובמדינה, אמר מרגן, לנקוט צעדים כדי שהיהודים אכן יגיעו ישירות לישראל ולא יהגרו למדינות אחרות.

זכו בלוטו

בהגרלה השבועית של הלוטו עלו בגורל המספרים הבאים: 5, 12, 23, 24, 29, 32. המספר הנר סקי: 26.

שמיר נוטה לתת יד ל„עיסקת החבילה"

(המשך מעמוד 1)

עם מצרים. על פי הצעת ההחלטה יתחילו מיד אחר כך בחתים ישרא־לים ומצרים בניסות שטר הבורות וכן לוח זמנים מפורט למימוש הסכמי הנורמליזציה, הסכם בר־בר זכויות גישה וניהול מתקנים לצד שיפסיד בבורות.

פרס ידגיש בקבינט כי ישראל לא תתעתם על שטר הבורות בטרם יהיה ביריה לוח זמנים משביע רצון למימוש הסכמי הנורמליזציה, וכן סיכום כתוב כי הבורים יבטו לפתור את המחלוקת בשלב ראשון בדרך פישוה.

נמסר כי מ"מ ראש הממשלה יצ־חק שמיר אכן נוטה לתת יד לעיס־קת החבילה המוצעת.

בלשכת שמיר מגדירים את הריון שייפתח מחר בקבינט כ„דיון ראשו־ני", אשר כלל לא ברור אם יסתיים כבר השבוע בהחלטה, נוכח הצורך בבחרים נוספים עם מצרים.

מקורבי שמיר אמרו כי הוא מב־קש לפעול „בצמצה חיובית" לשיפור היחסים עם מצרים, אך יש לדעתו עדיין מספר נושאים הדרושים סי־לוח. אחד המרכזיים בהם והא הקבי־עה כי השלב הראשון של הבורות יהיה נסיון ליישם את המחלוקת בר־רך של פישוה.

אתמול נפגשו בירושלים מנכ"ל משרד החוץ דוד קמחי הידיען המ־שפטי של המשרד רוני טייבל עם מנכ"ל משרד הר"מ אברהם שמיר והי־יעץ המדיני נמרוד נוביק. בפגישה גם השתתף תא"ל (מיל.) אורי טל־מוד, הימנה בראש צוות משרד הבט־חון העוסק בנושא טאבה. הם הכינו סיכומים בכתב אשר יועברו לאישר־רם של פרס ושמיר בטרם הדיון בקי בינט.

אחר הצהריים יתבטאו בלי שבטו של שמיר שרי הליכוד כדי לשמוע דיווח על התנע־תויות האחרונות בענין מאי בה ולהחליט כיצד יצביעו נציגיהם בקבינט. מקורבי שמיר הודיעו, כי יבביר לע־מיתיו שהוודות למאבקו המ־מושך הצליח להביא לכך שמצרים מסכימה להחזיר את שגריריה לתל־אביב ולממש את הבטחבויותיה בתחום הנר־דמליזציה.

בדיון צפויה ביקורת על שמיר מצד חלק מעמיתיו, אולם הוא מקוה כי יוכל לזכות בתמיכה הנדרשת כדי להעביר את „עיסקת החבילה" בטר־מדנה המלאה.

שר הקליטה יעקב צור אמר אתי מול כי אם יסבע הליכוד את העלאת נושא טאבה בקבינט עוד השבוע הוא יודיע כי הנושא יועלה על סדר יד־מה של מליאת הממשלה. צור אומר כי בהבטחה שקיבל פרס ממצרים יש בסיס לגיבוש עיסקת חבילה מדינית לגבי הנורמליזציה והבורות, וכל הסכמה עם הימצרים שבוחה תליכה על הקבינט היא מתן יד לשיתוק מדיני.

„ממשלה שתאמר לא, או שלא תעבה לסיכוי לקידום תהליך השלום, אין לה זכות קיום ויש לתבוע את פירוקה" אמר צור.

משלחת צבאית מצרית הגיעה אתמול לישראל בסמר־רה לבחון אפשרויות להקמתן של שתי אגרדטאות לזכר חמ־יילים המצריים שנפלו בבים מלחמה בשנת 1948.

המשלחת, בראשותו של קצין בדרגת תת־אלוף סיירה אתמול באי־זור עזה ובאיזור אשקלון כדי לאתר מקום אפשרי להקמת האגרדטאות.

הקמת אגרדטאות לזכר החללים המצריים מעוגנת באחד מסעיפי הס־כם השלום בין ישראל ומצרים ולפיו מתחייבת מצרים לשמור על שתי אגרדטאות לזכר חללי צה"ל בסיני ואילו ישראל מתחייבת לאפשר הקמתן של אגרדטאות לזכר החיילים המצריים שנפלו ב־48.

בימים אלה עושה במצרים משל־חת צה"ל כדי לנגש לוח זמנים לזיר־פרש אחר סייסי חיל האויר שנפלו בדרי לשמוע דיווח על התנע־תויות האחרונות בענין מאי בה ולהחליט כיצד יצביעו נציגיהם בקבינט. מקורבי שמיר הודיעו, כי יבביר לע־מיתיו שהוודות למאבקו המ־מושך הצליח להביא לכך שמצרים מסכימה להחזיר את שגריריה לתל־אביב ולממש את הבטחבויותיה בתחום הנר־דמליזציה.

בדיון צפויה ביקורת על שמיר מצד חלק מעמיתיו, אולם הוא מקוה כי יוכל לזכות בתמיכה הנדרשת כדי להעביר את „עיסקת החבילה" בטר־מדנה המלאה.

שר הקליטה יעקב צור אמר אתי מול כי אם יסבע הליכוד את העלאת נושא טאבה בקבינט עוד השבוע הוא יודיע כי הנושא יועלה על סדר יד־מה של מליאת הממשלה. צור אומר כי בהבטחה שקיבל פרס ממצרים יש בסיס לגיבוש עיסקת חבילה מדינית לגבי הנורמליזציה והבורות, וכל הסכמה עם הימצרים שבוחה תליכה על הקבינט היא מתן יד לשיתוק מדיני.

„ממשלה שתאמר לא, או שלא תעבה לסיכוי לקידום תהליך השלום, אין לה זכות קיום ויש לתבוע את פירוקה" אמר צור.

בנושא טאבה.

היא מוגעת כי כל ויתור ישראלי בטאבה יקרב את מצרים אל העולם הערבי העדיין, יקדם הקמת מדינה פלשתינאית וירחיק את השלום מן האיזור.

בנימין רותם, איש המוסד לשעבר – מובא למנוחות

מילא תפקידים בטחוניים עדינים ורגישים

מאת סופר „מעריב"

בנימין רותם אחד מעובדי המוסד לשעבר ומפעילי ארגון ההעפלה יובא היום למנוחות בבית־העלמין ברמת השרון.

בנימין רותם נפטר ביום ב' מתג־פצצת העורק הראשי. לזיהוי נדר־תה לחיום, כדי לאפשר לבנו, הלומד באר"ב, לשוב מארצה ולהשתתף בל־ויה. רותם הניח אחריו אשה, שתי בנות נשואות וכן.

בנימין רותם נולד בתל־אביב והיה בן 62 במותו.

לפני קום המדינה היה סוחרנם באונברסיטה האמריקנית בבייירות. במלחמת העצמאות שירת בחובש קרבי בחזית הדרום. לאחר מלחמת העצמאות, החל לשרת בקהילת המודי־עין.

בשנות עבודתו בקהילת המודי־עין, מילא תפקידים בטחוניים עדי־נים ורגישים במקומות שונים.בין הי־תר הוא היה האחראי למציאת המזר־לה בדרום צרפת, שבה שהה כמה ימים ראש הממשלה המנוח, דוד בן־גוריון ז"ל וכן גם היה ממונה על סי־רודי הבטחון באותה תוריה.

לאחר סיום תפקידו קבל את „אות הנשיא" על שירותו המצוין ועל מבצעי ההעפלה הוזנים בהם נטל חלק. בשנת 1961, היה בנימין רותם חניך במחזור הראשון של המ־כללה לבטחון לאומי. לאחר שפרש מ„המוסד" עבר בנימין רותם לעס־קים פרטיים.

בקבוק תבערה הושלך על אוטובוס ליד בית ג'אלה

סמוך לבית גילה נזרק אמש בקבוק תבערה על אוטובוס ישר־אלי שנסע לקרית ארבע בליווי סיור של משטר הגבול. לרכב נג־רם נזק קל בלבד ולא היו נפגעים. בוח של צהיל ומשמר הגבול סרק את האיזור, אך לא נמצאו במבר בה סימנים מחשידים ואיש לא נעצר.

יצוין כי בימים האחרונים הוצמר כזה בצאי לאוטובוסים הנוסעים בש־עות הלילה בשטחים עקב ידיעות על מזונות להגביר את הפעילות החבל־נית באיזור ולרגל יום הפת"ח

סיימיקה: האשמותיו של שפייזר משוללות יסוד

מאת סופר „מעריב"

ממלא מקום יו"ר מועצת המ־נהלים של חברת סיימיקה דיווח־שי נפם עדיר אלי זהבי מוקן,כי האשמותיו של חיב אליהו שמנה לי תחברה „הגבו" על חשבון הצי־בור הן מתפרות יסוד.

במברק ששלח לד"ב שפייזר מ־תב ע"ד זהב: „דיקטוריון סיימי־קה שהתכנס ב־31.10.85 הגיב על דברים חסר־יסוד שנאמרו על־ידך בעבר, אך פניתה לא נענתה עד הי־ום. לעומת זאת גורע לנו מן הערו־נות על מיתקפה חדשה, חסרת־תקדים ומחוסרת־יסוד על חברת סיימיקה ועל בעלי מניותיה העיק־ריים.

„אנו איננו רואה זאת כתפקידך כיו"ר ועדת הכלכלה של הכנסת, ובקשך אנו אותך לזמן ישיבה מתאי־מה של הוועדה לנשא זה ולהזמין אליה את נציגי חברה.

„שיטת השפיכה באמצעות העתר־נות ושפיכת דמם של אנשים מבלי לשוחח עמם ומבלי לברר עובדות כמוייתן, נראית לנו כמדאיגה גם מן הסטנדרטים המתנבשים היום בציב־ריות הישראלית".

השירים שאהבתם יישארו אצלכם תמיד

SOngs to REMember

מבצע מיוחד לקוראי מעריב

רק 9.99 שקלים חדשים ו–2 התקליטים של השירים העבריים והלועזיים הטובים של השנים האחרונות שרוכזו במיוחד למבצע זה – ישלחו לביתך.

אני נשא עמי – שלמה ארצי ■ אירוסים – עברה הזה ■ ימים לבנים – שלמה יידוב ■ שיר ארץ – הזדאים ■ רואים רחוק
רואים שקוף – שטולק קראוס ואילן וויצברג ■ התאבה נמחת – הכל עובר חביבי ■ אתם אוהבים את השירים – חגי יובל ■
חדשה ראקליפטוס – שולי נתן ■ שיר כלולות – יהר כהן ■ סלוחות – יהודית רביץ ■ אור לטפיה (שקיעה נמה) – גידי גוב
■ על כל אלה – יוסי בנאי

MELTING ME SOFTLY - ROBERTA FLACK ■ MANDY - BARRY MANILOW ■ WHITE SHADE OF PALE - JOE COCKER ■
CALIFORNIA DREAMIN - MAMAS & PAPAS ■ HOTEL CALIFORNIA - THE EAGLES ■ JUST THE TWO OF US - GROVER
WASHINGTON ■ ARTHUR - CHRISTOPHER CROSS ■ HARD TO SAY I'M SORRY - CHICAGO ■ ALL OUT OF LOVE - AIR
SUPPLY ■ MORNING HAS BROKEN - CAT STEVENS ■ UP WHERE WE BELONG - JOE COCKER & JENNIFER WARRENS

מחיר תקליט אחד או קלטת אחת 6.00 שקלים חדשים
מחיר 2 התקליטים או 2 הקלטות 9.99 שקלים חדשים בלבד.

שילחו הזמנתכם בטפח המצורף והתקליטים ישלחו לביתכם

לכ' „מעריב", רח' קרליבך 2 תל־אביב,
ת.ד. 20050 מיקוד 61200 עבור „תקליטים"

סמן ב־■ את בחירתך
□ תקליט שירים שנשארים □ קלטת שירים שנשארים
□ תקליט Songs to Remember □ קלטת Songs to Remember

מצורפת המחאה ע"ס _____
שם _____
שם משפחה _____
רח' _____
כתובת _____

אם ברצונך לשלם בכרטיס אשראי אנא טלפן 03-383838

שלמה זגרוב מואשם בדצח מארחת

שלמה זגרוב בן 23 מתל אביב, נעצר אתמול בפקודת בית המשפט המחוזי בתל־אביב עד תום משפטו, לאחר שהואשם ב־רצח בחמה קליינמן, שחיתה מאר־חת בבני „אודיהי".

התובעת עו"ד רבוחה חן מפרקלי־טת מחוז תל־אביב טוענת, כי הבאר שם היה ברידתה של המנחה ברחוב מרשמן בתל־אביב, ב־8.10.85 בע־רב, שם חבט במוס ברזל על ראשה, בצהאה ובחלק גופה העליון. כתוצ־אה מכך מתה האשה. לאחר הרצח, נאמר בכתב האישום, גנב זגרוב מן הדיירה כסף מזומן, תכשיטים ומכשיר וידיאו־טייפ.

מעניה

מה פרסלי

לי פלא

בן יצחק

אהרון

פרברג

מדליון ז"ל

כרנר ז"ל

(כהן)

ציך ז"ל

בית הדסה נעורים

מקור מן الاصل

יומן מעריב

עת להחליט

המשאומתן על מאבה כבר בעיצומו, אבל במקום שייעשה ברוך של מיפגש ישיר בין נציגים משני הצדדים, ואולי גם בדרך אר ממשר, הוא נעשה על ידי הזהלפת מסרים והבדרות.

יש מי שרואים במה שהושג באמצעות שיטת־מר"ם זאת הצרקה מלאה לגישתו של ממלא־מקום ראש הממשלה, יצחק שמיר, כי שום דבר אינו בוער וככל שנדרש יותר הבדרות כך נהיה במצב טוב יותר.

אין אנו גורסים ששאלת מאבה – בפרט הריבונות עליה – היא כה שערדינאלית עד שיש לעשותה למרכז הכובד של הדיון עם המצרים. השאלה המרכזית היא היחסים בין ישראל לבין מצרים. די ברור עתה שגם אם ניצנה למצרים בכל פרטי הסכסוך על מאבה, תיזוחר בידם האופציה לקום או לצנן את היחסים ואת ביטויים המחשיים בשטח ככל העולה על רוחם.

לפיכך, חשוב יותר לבחון את כוונותיהם ואת נכונר תם להבנים משמעות ומהות ורשות ליחסים הקורקטיים הקרירים. מאבה היא הדרמנות ולא בעייה.

הנורם החשוב בכל נסיון להעמיק את היחסים עם מצרים, מבחינת ישראל, הוא פרשת ראס בורקה. הטיפול בה מטעם השלטונות המצריים והציבור המצרי משאיר טעם רע ביותר גם אם נמצא עיתונאי מצרי המפגין אומץ שמבה על חטא.

אם הענין הזה אינו מרתיע אותנו ממריכ רצינו עם מצרים, הבהרות נוספות אינן דרושות. צריך להחליט לקפוץ למים הקרים. אנחנו בריקה, שהשלום עם מצרים ראוי לעוד נסיון אמיץ אחר מצידנו, על אף הטעם המר מאוד שהיה לו עד כה. הגיע הזמן להחליט כן ולהחזר על עוד כמה מיבובי הבהרות.

ישראל העובדת

לאמורה לא היה זה אלא מקרה שהודיעה על רכי־שת מלאים מתוצרת ישראל ע"י צי ארה"ב נתפרס מה ביום בו לחץ נשיא המריבה, חיים הרצוג, את ידיו של ריקאור גינת מעובדי התעשיה האווירית שזכה בפרס "עובד ישראל" המתקיים זו השנה העשירית ביחסת "מעריב".

ואכן, אם המשק הישראלי כולו יעבור לפסים של עבודה ותעשיה כאלה שנתגלו אצל הזוכים בפרס "עובר ישראל" – כי אז ההצלחה במכירת מוצרים מתוחכמים, שכולם פרי מחשבה ויצירה של אנשי עבודה בישראל, תהיה לענין של שיגרה.

אין זה גם מקרה שה"תעשיה האווירית", המפעל בו עובר הזוכה בפרס "עובר ישראל", הוא אחד משני המפעלים הישראלים שבזכות הצלחה למכירת המל"ט, יוסו בתוספת יצוא של עשרות מיליוני דולרים כבר בשלב הראשון של תוכנית היצוא ואולי אף יותר בשלבי היצור הבאים. פירוחה המיידי של כל עליה ביצוא הוא תוספת תעסוקה – שהיא בעלת חשיבות מירבית בעיקר עבור תרידאן, המפעל השני בתוכנית המל"ט, הנאלץ בימים אלה לצמצם את צוות עובדיו במפעלים אחרים שלו.

במובן, הקשר שהצבענו עליו אינו מחזה הזכוה שגם הדיפר הוא הנכון. אין לראות במפעל הנאלץ לסגור את שעריו פיסן כלשהו להיעדר תרשיה של עובדיו. ואם הלו נמלטים ממפעל כזה אין בכך קלון לעובדים. אך הממשלה חייב להיות בביטון הזיבוי: רק מפעלים שעובדיהם בכל הדרגים יעשו את הכל כדי להבטיח את ההצלחה המסחרית יעמדו במבחן שבו ניצב היום המשק הישראלי.

לחיצה על הכפתור

אפילו עובדי הדיירת המשולב בטלוויזיה צודקים בטענתם שמחזיקים רבים מהם הרבה שנים על תקן זמני ושכרם מקופח – לא היו צריכים לטול לעצמם רשות להחשבת את שיחור מבבו. לא משום שהמדינה אינה יכולה להתקיים בלי מבבו, אלא משום שאסור להמרך שביתה־השבתה באמצעי ראשון, או אפילו אחר הראשונים, במאבק מקצועי.

בעבר ידעה המדינה ועדים חזקים, שראו עצמם גם בעלי חוקה, שהיגף יד היו לחצים על הכפתור ומשבר־תים את העבודה ללא כל התחשבות בציבור ובתוצאות. בתקופה הזוקה יותר נהגו כך ועדים מסוימים בגמל אשדוד ובתקופה מאוחרת יותר היו אלה עובדי חברת הזשמל שלחצו על הכפתור. האמראים על כך באשדוד ובחברת הזשמל שילמו על כך את המחיר – מי בנמהר־גות במקום העבודה ומי במערכת הציבורית־הפוליטית.

עובדי הדירוג המשולב – שהשכר של חלק מהם לפי חות, לפי הנתונים שבידינו הוא באמת יחוד – צריכים ויכולים להשיג הסבת התנאים שלהם בלי ללכת בדרכים הפסולות בהן הלכו (ואנו מקווים שבינתיים נזנחו) הועד־דים החוקים. הלחיצה הזפחה על הכפתור אינה מחוקה, אלא מחלישה אותם ואת תוקף תביעותיהם.

בבציאות המדיבבת קיצרן תקציבים וצמצום תקי נונים – הזומה, כי רשות השיחור לא הצטיינה עד כה בכך – אין זה משום כל כך לשטר תנאי שכר ועבודה. אך ודאי שאין הדבר מצדיק סבבת מיוחדת הבצרות קיצוניות. גם להלשים אסור לחדיר על הכפתור – אך גם לרשות אסור להלחיץ יותר מדי דווקא את הזלשים.

מעריב
המרל: הוצאת מודיעין בע"מ
בית דפוס "מעריב" בע"מ

עורך: עידו דיסנצ'יק
סגן עורך: יובל אליצור
סגן עורך: לוי יצחק הירשלמי
ראש מערכת המוספים: יעקב ארז
ראש מערכת החדשות: אברהם הנידוש

יו"ר מועצת המנהלים: עובד בן עמי
מנכ"ל: אמיר דודזון
מנכ"ל: שמעון חפץ

עזריאל קרליבך – מייסד ועורך 1948-1956
אריה דיסנצ'יק – עורך ראשי 1956-1974
שלום רוזנפלד – עורך ראשי 1974-1980
שמואל שניצר – עורך ראשי 1980-1985

(C) כל הזכויות שמורות ל"מעריב"

משה ז"ק

שובו של השגריר המצרי

בראש השגרירות המצרית בתל־אביב שוב יעמוד בקרוב שגריר, ולא מיופה־כוח. מחמד באסיוני, שניהל את השגרירות בשלוש השנים האחרונות, לא הרגיש כל נוחיות במילוי תפקידו מחמת אי־היותו שגריר. כל הדלתות היו פתוחות לפניו, כולל דל־תו של ראש־הממשלה.

אך־על־פי־כן, אמר שובו של שגריר מצרים לישראל לשמש אות לסיום „עידן הביצומים" המצריים כלפי ישראל. לאמיתו של דבר, הביאה ממשלת מצרים את שגרירה מישראל לא כני־מול על מלחמת לבנון, שכן בחודשים יוני־ספטמבר, כלומר בחודשי הלחימה, עד לגירוש אש"ף מביירות, נשאר השגריר המצרי על כנו בתל־אביב. מצרים הסילה ביצומים דיפלומטיים על ישראל רק אחרי ההפגנה הגדולה בכבר מלכי ישראל, בעקבות סאברה ושתילה. הפגנה זו הביכה את מובארך, משום שהבליטה שהציבור הישראלי מודעוע נוכח סכלות הפלשתינים – יד תר מן המיסמר המצרי.

לכן, נרתפה מצרים לתגובה משלה – היא קראה את שגרירה מתל־אביב להתייעצויות בקאהיר. אך משנוכחה מצרים כי הציבור הישראלי מתרגש מהעדרו של השגריר, הסיקה כי מצאה אמצעי טוב ללחץ על ישראל גם בנושאים אחרים, כולל סאבה.

לשלוש שנות היעדרותו של השגריר המצרי עשתה מצרים מאמצים נואשים להתפייסות עם מדינות ערב. מובארך קיבל בזרועות פתוחות את ערפאת, כאשר הלה גורש מלבנון, והבטיח לו עזרה מדינית. מצרים הגי־שה סיוע צבאי לעיראק, ידידתה משכ־בר הימים, וחידשה אחר סעודיה ושאר מדינות הנפט. אך לשוא. פרס לידיד, שחידשה את היחסים עם מצרים, לא זכתה קאהיר להכרת תודה על הקפאת השלום עם ישראל. בייחוד כאב למר באדך על שמדינות הנפט הערביות, שהתעשרו תודות לכך, שהרים ששפך העם המצרי ב־1973 העלה את מחיר הנפט בעולם, לא שבו להגיש למצרים את הסיוע הכלכלי שהעניקו לה לפני הסכם קמפ דייוויד.

חוסיין, מלך ירדן, הנמוך כמו מר באדך ביחומה מדיצית להסדר עם ישר־אל בתיחומה של ארה"ב, נתנה מתמיכה כספית סעודית, מתקבל ברוב פאר בדמשק, חתום הסכם עם אש"ף, מקיים יחסים הדוקים עם בגראד ומקובל בכל מקום. ואילו מצרים, הגדולה, אינה יכולה לחזור למסגרת המדינית שהיא הקימה וסיפחה, הדיחה הליגה הערבית.

יוצאיו של מובארך הניחו, שבכל שמצרים תצנן את השלום עם ישראל, היא תחמם את היחסים עם מדינות ערב. היה זה מיקסם־שוא, שכן על־ידי הקפאת השלום עם ישראל איבדה מצ־רים כלף למיקום עם אחיותיה הערבי־ות; היא לא יכלה להגיע את עצמה בפניהן כמי שמסוגלת להשפיע על ישראל בנושאים, הנוגעים לכלל הער־בים. חוסיין יכול להתפאר, שהוא אשר שיכנע את שמעון פרס לקבל את נוס־חת ה„ליחד הבינלאומי" – ולא מובא דך – זה מאריך את מעמדו בעולם הערבי. לא כן מובארך. מדינות ערב ראו את הבחינה של מצרים כי השלום שלה עם ישראל הוא קר, והסיקו שמצ־רים אינה יכולה להועיל להן, ואינה מסוגלת לשנות את מהלכיה של ישר־אל. לכן, לא מיהרו לפצות את מצרים תמורת הקפאת השלום.

מששמט מובארך מידו את הקלף הישראלי גרע מיכולת התמרון שלו בעולם הערבי. כדי להחזיר לעצמו מר־חב תמרון מדיני נוסף עתה נשיא מצ־רים לעיסקת החבילה עם ישראל ואף מביע נכונות העקרונית לפגישה עם פרס בקאהיר. הוא רצה לעודד את מנ־היגי ערב שיחזרו אחריו, שכן נמאס עליו לחזר אחריהם.

אבה היא רק אחת הסיבות בש־רשות, שמובארך מבקש לקשור את ישראל. בעקשנותו בנושא זה ב־קש להוכיח למנהיגי ערב שתמורת נורמאליזציה ביחסים הוא מסוגל להר־ציא מישראל ויתורים רבים, גם בנושא הפלשתיני.

במסרים שקיבל פרס ממובארך מר־רגשות שלוש תביעות:

א. כינוס ועידה בינלאומית להסדר;

ב. השתתפות הנציגים הלגיטימיים של העם הפלשתיני בועידה;

ג. שיפור מצבם הפוליטי של תושב־י השטחים.

אין אלה תנאים בעיסקת החבילה, אבל יחוי תוכחת לאן ותרצה מצרים ובאילו הישגים היא מבקשת להתפיע בעולם הערבי.

כל עוד השלום היה צונן ושגריר מצרי לא ישב בתל־אביב, לא היה למצרים במה לאיים על ישראל. כאשר הפסיקה מצרים את שיחות סאבה בשל הפצצת בסיס אש"ף בתוניס, לא נזרה ישראל מעיצומים אלה. אך מצרים מניחה, שכאשר ישוב השגריר תוכל ביתר קלות לשכנע את ישראל, שאל־לה לאבד את הישג הנורמליזציה על־ידי סירוב להיענות לתביעות בנושא הפלשתיני. אז גם יעלו מניתיה של מצרים בבורסה הערבית.

עיסקת החבילה, שירושלים עומדת לסכם עם קאהיר, תחזק בטופר של דבר את כוח המיקוח של מצרים בעולם הערבי. לכן גם רשאית ישראל לתבוע בתמורה התחייבות מצרית מפורשת לא־תמיכה במרחר האש"פי בכל צורה שהיא.

זוית חדה

תעלומה ושמה – פאפוא

מה פתאום השיאני הייצר הרע בשבוע שעבר (ברשימתי „עתונאים מטעם") להכניס דווקה את פאפוא בשורת המר־דינות, שבחן קיימים חוקים מן הסוג שמבקשים להשחיל לעתר־נות שלנו?

תעלומה – ופתרון אין.

אולי נתקשרה לי באסוציאציה פאפוא, מחמת הצליל, עם שם כלשהו ידוע־למדי במסלכת התקשורת הישראלית?

אולי נשאר תקוע בזכרוני סיפור מלפני כמה שנים, על אר־תם צעירים מגיניאה החדשה (הלא היא פאפוא), שכחנו למאסר על אכילת בשר־אדם. הביטויים „שותים את דמי", „אוכלים את בשרי" נהפכו לדימויים כה נפוצים בפי מהיגינו, עד שאי־אה דחף שאינו בר־כיבוש הוליך אותי אל אותה ידיעה מן העבר.

ואולי היה זה מעשה אחר שצץ בזכרוני, מעשה במסגיתנו של שר בממשלת פאפוא, שגרמה תאותה־דרכים ובעקבותיה פר־צה בין כמה שבטים אחת מתגרות־הדמים החמורות ביותר בתולדותיה: זאת לדעת, נהגה של מכונית מערבית בתאונה קטלנית מוחזק אחראי על־ידי אנשי שבטו של הזרוג, בין אם הוא אשם או לא. הנהג או קרובי וחייבים לשלם פיצויים במזר־מן, בסחורות או בחייהם. כיוון שהנהג של השר דרס ילדה בת חמש ולא הוצעו כל פיצויים נטלו בני שבטה של הילדה גרזנים והחלו לעשות שפטים בשבטו של הנהג. בפאפוא, רבותי, יש מקומות שבהם לא משחקים בראפורטים או בצווי־מעצר. שם – ישר גרזנים וסכינים.

זהו! זו היתה כנראה האסוציאציה: שרים, דריסה, גרזנים...

ואולי – ואני יודע שזו השערה מרוחקה־לכת – אבל ותר־מות נפשו של עתונאי נרגז מי יודע ממש באותו שבוע, שבו מער־כה ההתנקפה המרוכזת על כלי־התקשורת, הגיע לידי מאמר מר־תק של פרופ' ניל פוסטמן – מחשובי התיאורטיקנים של התקשורת בימינו – וכותרתו של המאמר: „אנו מבדרים את עצמנו למוותי".

בין 700 המפלגות – סליחה, הכוונה כמובן לשבטים – של פאפוא־גיניאה־החדשה ישנו אחד שבו הנשים (רק הנשים!) חר־לות במחלה משונה ביותר: מחלת־הצחוק. נשים נגועות במחלה זו – נתקפות לפתע בהתקפי־צחוק קטלניים עד שהן „צוחקות את עצמן לדעת", עד מוות – פשוטו כמשמעו.

צחוק־צחוק, אבל זה רציני.

ועכשיו השערה אחרונה, באמת אחרונה, כיוון שדליתי כבר מתנ־תודעתי את כל האסוציאציות האפשריות: בפאפוא קיי־מים עד היום שבטים, שחיים כמו בתקופת־האבן. אנשי שבט זה מצטיינים בעיקר בנמיכות קומתם, בהליכותיהם הפראיות וב־קאניבאליזם.

אבל מה לכל זה ולחוקי־התקשורת בכלל ושלנו בפרט?

בכל פאפוא יש בקושי עתון־יומי אחד וכמה תקפונים. לי עצמי וגם לידידי, שטרח וצילם למעני כמה דפי־אינפורמציה מעודכנים ממקורות שונים, אין אפילו מושג אם בפאפוא מחיי־בים את העתונאים ברישוי ממשלתי, או בפרסום מקורות המידע, או באי־פרסום שמות נהגים שדורסים ילדות קטנות והם מומתים בגרזנים בטרם מביאים אותם בפני שופט.

אז מה נטפלתי לפאפוא דווקה? תעלומה.

סליחה, פאפוא.

שלמה נקלאר

עמוס גלבוע

לא „אדמה חרוכה"

שנה חלפה מאז החליטה הממשלה לסגת מלבנון ולכונן רצועת בט־חון, וכשבעה חודשים עברו מאז פינה צה"ל את לבנון. עד עכשיו וכינו לש־קט יחסי בטפון, והוא רחוק נקי.

הקטיושות שנפלו בקריית־שמונה, התתקפה הגדולה על צבא דרום־לבנון בגזין, הסכם ה„פיוס" בלבנון, הלוחצים על ארגון „אמל" השיעי להסלים את פעולותיו נגדנו, מסריית הטילים הסר־ריים בשמי לבנון, הסתגנות גודמים הומניטיסטים לדרום־לבנון – כל אלה מעלים מחדש את סוגיית „שלום הג־ליל" למקום נכבד בסדר עדיפויות הטיפול שלנו ומחזקים את השאלה האם היזרה הרותחת של דרום־לבנון עומדת להתפוצץ, ואם כן – מה עד שיזה?

היזרה אכן רותחת, ועל חלק מן התהליכים והאירועים האפשריים, המאיימים למוצצה, אין לנו שום השפ־עה. מספיקה קטיושה אחת כדי שתגי־רום אבידות בנפש ודי בחדירה מוצל־חת של מחבלים לגליל לצורך פיגוע מיקוח, כדי שהכל יגלוש החוצה. אולם אסור לנו לוזר כמו ידינו את ההתפצ־צות. ראשית, הבה ונראה מה הם הגור־מים העיקריים המשחקים עדיין לסר־בתנו ומנגעים, או מעכבים, לפי שעה והלמה חריפה במצב.

א. „הסכם הפיוס" בלבנון שבפועה המשק. נשמעו בקרבנו הרבה דעות, שענה, משכאו הפיוס והשלום על לב־נון, יפנו כולם נגד רצועת הבטחון וב־גדנו. ובכן, קיים רק נייר של הסכם (המחוה לכשעצמו הישג מרי מרשים) וסיכויי תרגומו למציאות בשטח הם פחות מקלושים. דומה, שעכשיו ובע־תיד הקרוב יהיו, לפחות בקרב הלבנ־נים, ויכוחים על הפירושים להסכם, וי־היו מאבקים, מלווים באש, בין מתנגדיו ותומכיו.

ב. הסורים רוצים לסלקנו כליל מלבנון ולזסל את רצועת הבטחון. זה לא חדש. אולם לפי שעה הם פועלים בצורה מבוקרת ואינם משסים עריין את אבו־מוסא ומחבליו נגד רצועת הבטחון וצפון הגליל. הסורים מתמק־דים עכשיו (והדגש הוא על עכשיו) בנסיון לקרום את ביצוע הסכם הפיוס, ולו גם למראית עין. התלקחות בדרום־לבנון בשלב הנוכחי רק תפצץ להם את הסכם הפיוס, שהם כה מתפארים בהשגתו.

ג. לארגון „אמל", תרף הלוחצים שהוא נתון בהם, יש עדיין אינטרס בסיסי לדאוג לשלומה של האוכלוסיה השיעית הנדולה בדרום־לבנון.

ד. אם ניתפס לדעה, שאסור שאף לא קטיושה אחת תיפול בגליל ונפעל בשיטה של „או לא כלום או הכל" ונפ־תח בהפגנות מאסיוויות על כפרים שי־עים ונחזיר את צה"ל בכוח רב לתוך האוכלוסיה השיעית – לא רק שנציית את פתיל הנפץ אלא שנשקע חיש קל תוך הנפץ בביצה הלבנונית. נסיון העבר הוכיח, שזה לא נעים. „יתכן שבעתיד לא תהיה לנו בריה וניאלץ לפעול באופן דרסטי – אך לפי שעה אין צר־רך בכך ולעת־עתה יש לפעול בדרכים אחרות כדי לממש את התפיסה הנור־מה: „אם לא יהיה שקט בצד שלנו, או גם לא יהיה שקט בצד שלכם".

יש לאותת ל„אמל" כי ביכולתנו לפ־גוע קשה ברוחות השיעים. מיבצעים שקטים, שינצלו עד תום את רגישות „אמל" לגורל עדתם – עריפים על פני שיטת „אדמה חרוכה", לפחות בשלב הנוכחי. זה בצד המיתקפתי והפסיכולו־גי. בצד המיגננה חובה להשקיע במיגון גבולנו הצפוני (מול נסיונות חדירה וי־רי) ולהקנות לרצועת הבטחון אופי שי־עי גדול והולך על חשבון אופיה הנוכחי הנוכחי.

האם זה יבטיח כי לא יהיו עוד קר־ישות? האם זה יחסן אותנו מפני הפת־עות בלבנון – לא! אבל גרוויח אולי עוד תקופת שקט יחסי ונוכל, בכל זאת תלוי בנו, למנוע הידרדרות התפצ־צות.

משה דור

בין שחיתות לאלימות

יש מדינות, שכישטריזן מעודדים ב־פלצות – ואין זה משנה אם צבע הפלצות הזאת הוא שחור או אדום. ואי־על־פי־כן גם בעמק־הבכא, שבו כוח־הדוב המפלכתי חודך מי ייהנה מטוב העולם הזה ומי יראה בטוב רק בעולם הבא, אפשר למצוא אי־אילו נצנוצי־אור מהבהבים בחשיכה.

את האור הזה צריך, כמובן, למדוד על־פי אמת היחסיות. כלומר, המצב עלול להיות גרוע יותר אפילו ממה שהוא. הנה, למשל, השחיתות – תבר־נת־יסוד בין התכונות האופייניות למ־שטרי ערצאות, שבהם יד רחצה יד, ויד משמנת יד, הבכיסם פתוחים לרוו־חה. אבל ראו זה פלא: גם במשטר מר־טאליטארי, שבו הכל רומסים את הכל בתנאם למישהם בסולם ההיראר־כי, נערכים פעם בפעם „מסעות נגד השו־חיתות". והעונשים הנגזרים על מי שנתפס – במסגרת המסע – „על חם", בין אם קיבל שוחד ובין אם נתנו, בין אם שלשל לכיסו מכספי הציבור ובין אם זכה בטובות־הנאה אחרות בתוקף תפקידו או משרתו, הם לעתים קרובות דרקוניים ממש. יש החושבא נידון לת־קופת־מאסר ממושכת, בתנאים קשים, ויש שגורלו מר יותר – מעמידים אותו בפני כיתת־יורים.

יוצא מזה, כי אפילו מישטר, שלבו גם ברעת־הקהל, השחיתות היא חלק בלתי־נפרד מהוויתו, חש צורך להפגין לעיני נתיניו את הצורך להציב איזה מחסום של אי־כפתיות. בברית־המועצות חלפו־עברו מכבר הימים, שבהם חשוב היה למנהיגים הדיסטורי־ים להכיח לזמתי עמם הרעבים הקר־רעים שגם הם, בעלי השררה הכל־יכולה, שותפים למצוקותיהם. אז, לפני שנות־חשוך רבות, היו לנין ואשתו קרופסקאיה מסתפקים בקב של חרד־בים, ואת מתנות המזון שהביאו האיכ־רים לאיליץ' שלהם אל הקרמלין, היו שולחים לבתי־חולים ולמעונות־ילדים. מרצקי הארץ, שבבאלהים של הכ־הפכה, היה ישן בקיטון של דל"ת על דל"ת באחוזת קרמלין עצמו, על־גבי מיטת ברזל דלה ומתעפף בשמיכת חיילים. מכל זה לא נותר מאומה. אבל עדיין המדינה הסוביטית „רגישה" – לפחות כלפי חוץ ובהתאם למחוזרויות־זמנים כלשהי – כמה שנוגע להתעש־רות „לא חוקית" ו„לא רצויה" של יחידים על־חשבון הכלל.

הא הדין באלימות פלילית. דווקא משום שמישטר של הדנות מרכז בי־דיו את מקורות הכוח, הוא חרד הרבה יותר ממישטרים דמוקראטיים מפני האפשרות שמא „ישמטו מאחיזתו. משום כך הוא גם עשוי לגלות קשיחות מיוחדת כלפי „חליטאניות" או „אנאר־כיה". במעצמה כוחנית כבריית־המועצות אנו ערים, אם כן, לאי־פעם למערכה שאינה בורות באמצעים לא רק נגד ה„דיסידנטים" הפוליטיים אלא גם נגד היסודות הקרימינאליים שהר־לימות אופיינית להם.

ממש כשם שאיזה „מושחת" עלול לקפח את חייו, על־פי מצוות בית־דין, מפני שעשה מה שלא צריך היה לעשות בתוצרתו של קלחחו או במצ־ריו של בית־הרושת, כך גם שודר־אלים יכול להגיע לסיום בלתי־צפוי של חייו על־ידי ארמות משום שפגע פגי־עה אנושה בוקנה תוך כדי שוד. אינני יודע אם העניישה „המוחלטת" בלמה בצורה יעילה את השחיתות או האלי־מות הללו – סוף סוף, חיזותו אלה הם לא רק גילוי של חדרלב האדם, כי אם גם פרעל־יוצא של מחת חברתית וכ־לכלית מסויימת – אבל הדעת נותנת שאי־אפשר בוקנה לה, היו אותן שחיתות ואלימות ברחבות חמורות אפילו יותר ממה שהן כיום.

בנגד מה אמורים הדברים? כנגד זה, שאין יום שבו אין אמצעי־התיקשורת מדווחים על שחיתות או אלימות – לא במחוזות־הים, אלא כאן, בארצנו שלנו. וכבר אינני נדרש למה שנוהגים לכנות „שחיתות פוליטית", שבה כל האמצ־עים, או כמעט כולם, כשרים כדי למ־לא את קופת המפלגה, ודק מלבישים אותה באיצטלה של אחבת־המולדת או אהבת־העם, אלא לאותם שועלים קט־נים וגדולים שעיניהם לביצעם שלהם. מעלליהם מספקים כותרות, והכותרות מחשיכות את עינינו־שלנו. האם נצרף לוהמה הזאת את ההתעללות המוזר־עת באנשים חסרי־ישע כדי לשדוד את כספם או תכשיטיהם – ובמקרים רבים באמת אין זה אלא קומץ המשביע ותבל – אי־אפשר שלא להרחר אם אכן לא הגיעה השעה ללכת בדרכם של בית שמאי, ולא של בית הלל.

אין כאן שמץ של נוסטאלגיה. איננו מתרפקים על זכר תל־אביב הקטנה, בתיה שאיש אינו נועל את דלתותיהם מפני שהכל בוטחים בכל, והנעגועים ל„נגב עברי" ול„חזה עברית" כדי שב־היה בכל העמים. כבר היינו. יתרה מז־את, את „האור" הזה אנו מייצאים לג־ריים והם שומעים לקח מפינו. זה עניין של פיקוח נפש, נפש הכלל ונפש הפ־רט, ואין מדקדקים בשעת סכנה.

מעריב

המרל: הוצאת מודיעין בע"מ
בית דפוס "מעריב" בע"מ

עורך: עידו דיסנצ'יק
סגן עורך: יובל אליצור
סגן עורך: לוי יצחק הירשלמי
ראש מערכת המוספים: יעקב ארז
ראש מערכת החדשות: אברהם הנידוש

יו"ר מועצת המנהלים: עובד בן עמי
מנכ"ל: אמיר דודזון
מנכ"ל: שמעון חפץ

עזריאל קרליבך – מייסד ועורך 1948-1956
אריה דיסנצ'יק – עורך ראשי 1956-1974
שלום רוזנפלד – עורך ראשי 1974-1980
שמואל שניצר – עורך ראשי 1980-1985

(C) כל הזכויות שמורות ל"מעריב"

פונג פונג

שאלות לשחקנית
גילה אלמגור,
על תמיכת שחקנים מצרים ברוצח מראס־בורקה

אמנות ורצח־ילדים

שניים מכוכבי הקולנוע הבולטים במצרים הודיעו השבוע על תמיכתם במולימן האסר, הרוצח מראס־בורקה, ובמעשיו. האם איגוד אמני ישראל (אמי"י) יגיב?

אמי"י הוא איגוד מקצועי. ההצהרות שלהם – ככל שזן מצערות – לא הופכו אלינו. ככלל, אמי"י מנוסה להימנע מהבעת דעה פוליטית. יש אצלנו מכל קשת הדעות. היו מעט נושאים שכולם הוציאו יחד, וגם אז כשהיה קונצנזוס. אם היית אומר לי שאיגוד אמני מצרים הוא שיגא בהכרזת תמיכה באסר, זה היה דורש תגובה. הייתי מפעילה את האיגוד העולמי. כשמדובר בשני אמנים, המצב שונה.

האם יש לכם קשר כלשהו עם אמני מצרים?

לא. הבעייה היא שהם אינם חברים באיגודן העולמי של האמנים המופיעים. כשנסעתי למצרים דיברו איתי מהארגון העולמי וביקשו ממני להשפיע על המצרים להצטרף לאיגוד. אבל כשהיתי שם הבנתי שהרוחות בקרב האינטליגנציה המצרית כלי־כך אנטי־ישראליות שאין על מה לדבר. ואני מתכוונת עוד לתקופה הטובה, אחרי קמפ־דיוויד.

לא הצלחת ליצור שום קשר?

לצערי לא. הנשים ברחוב גרמו לי הרגשה יוצאת מן הכלל, אבל המפגש עם השכבה שיותר סיקרנה אותי, איכזב. אני יודעת שגם הנה מרגן, שהיתה שם, הרגישה כמוני.

ההודעה מאפיינת את מה שנאמר לך אז?

בהחלט. אבל זו הודעה פרטית – מדהימה כשלעצמה. הייתי מצפה מאנשי אמנות שיסתייגו באופן ד"משמעי ביותר מרצח ילדים. זה עצוב מאוד.

יאיר לפיד

ד"ר יוחנן בדר

חופש – לא רק לעיתונות

הדיון המשפטי לממשלה הוא עובר מדינה בעל מעמד רם, אולם אין לו סמכות לגלות בדים מה שעושים במשרד ממשלתי אחר. ודאי שאין זה מסמכותו להכשיל על־ידי הגלפה מקדמת דומה תחיקתית שאינה לרוחו. הזגוגה של חב' ר־כבות מסויימים, שהיתה לשאול את היועץ המשפטי, כשהם דואגים לפרסום שאלותיהם באמצעי התיקשורת, האם מצ' שה פלוני אינו בגדר עבירה, מפתה אותי לשאול את היועץ המשפטי: האם אין כבר דו סבה, שגילויך בכנס העיתונאים ב־29 בדצמבר אינם נובלים בעבירה לפי סעיף 117 ב' לחוק העונשין אומנם, קראתי שב־גילויך זה עשה פרופ' ומיר שיחות חשוב לחופש העיתונות וזו אולי הסיבה לכך, שאיש מחברי־הכנסת לא שאל האם לא יצא היועץ בכך מגדר המותר.

ובדרך כלל, יש גבול בין תפקידו של היועץ המשפטי לממשלה בעיצוב הצעות חוקים לבין הפרשה הנ"ל.

קטנה הסכנה, שאותה הצעת־חוק, שעורכה סערת רוחות בכנס העיתונ־אים ובעיתונים, תראה את אור היום. היא לא רק פסולה מעיקרה אלא גם טיפ־שיון. לא רשיון הופך אדם לעיתונאי אלא כשרון – וגם נפש אצילה ולב טוב. את כל תורת העיתונות והסכביקה שלה אפשר ללמוד באקולטה אוניברסיטאית: ביחוק־ראסיואציה של העיתונאי תוחרם אותו האת העיתונות עוד לפני שתוגש המטרה הנסתרת של יזמי אותו חוק. דרושות, כמובן, סנקציות על עבירות שנעשו באר־מצעות הדפוס, אך לא „מוצעת עיתונות סטאטוטורית" מתאימה לשיפוט זה. כפי שנכשלה בתפקיד זה המועצה הקיימת, הציבורית. כך היתה נכשלת מועצה, שתוק־בל סמכויות באמצעות חוק מיוחד. ובפרס בישראל. שחרי כולנו פוליטיקאים, כולנו בעלי דיעות פוליטיות וכאלה הם גם הע־תונאים. כל עיתונאי הוא פוליטיקאי בנפ־ש. מטבע, שעבירות של עיתונאי, שנעשו במרוצת עבודתו כעיתונאי, יישפטו על־ידי שופטי ישראל. העם מאמין בהם ואמון הוא אצר שאסור לנגוע בו.

אשר לחופש העיתונות: העיתונים פנעו לא פעם קשות במובת המדינה, בפרס כשמצאו בעל־ברית במחללי מגיפת הד־דלפות שפשטה בישראל. אזכיר רק את פירסום הפגישה הסודית של ראש הממשלה, לוי אשכול, עם ראש־ממשלת איראן, את הפירסומים שהביאו להפסקת העליה מרומניה ולאסון הפסקת העליה מאתיופיה ואת ההדלפות שהביאו להפסקת מגעים דישלומטיים רבי תקוות.

חופש העיתונות נוצל גם כדי לשים ללעג את המאטריוטיזם בישראל (ציטוט: „מאטריוטיזם – לא זי בכך" או „מאטריו־טיזם הוא מיקלט לנבלים"). העיתונים נוד־נו פירסומת לסרבני שירות צבאי והפכו בוגר ומרגל לסובת סוריה – לאישיות רד־מגסית. לעיתונות יש גם חלק נכבד ביצי־רת האווירה שאילצה את הממשלה לעשות אותן עיסקות חליפין של אלפי מחבלים־מרצחים תמורת שבויים מעטים, עסקות שפגעו קשות בכבודנו הממלכתי ובצורכי הבטחון. אולם הכשלון החמור ביותר של העיתונות הוא בהכוונת הזרשות הדיריעות הדו־צדדיות, שלפיהן הכל פסול בישראל וגם זכותנו לקיום ולארצנו – מפוקפקת. ומי יקיים את המצוה „בחר בחיים עמ"?

חופש העיתונות אינו רק חופש איתפר־רמציה וביטוי, אלא והיעוד מזה – כאשר „חופש" זה בעשה מונופולין של עובדי רשות השידור. מונופולין וחופש אינם הל־כים ביחד.

חקיקת חוק אינה תרופת־פלא לכל המחלות. אולם דעתי היא, שהצעת־החוק, שהגיש לממשלה שר־המשפטים, משה נסים, היא תרופה לגיבול לרעה של חופש העיתונות. חוק זה יהיה בגדר הגנה טובה לאדם, לכבודו ולפרטיותו. חוק זה יבטל פירסום שם אדם רק משום שהוזמן לחקירה או נעצר לשם חקירה משטרתית אלא במקרים שהיועץ המשפטי ביקש רשות לפירסום, או שביקש זאת העציר עצמו, או שחוגש כתב־אישום, או שהמעצר האורך יותר מ־30 יום. אותם כללים קבועה זה מכבר מועצת העיתונות הציבורית, אך הם נשמרו על גבי נייר בלבד ונריך לתת להם „שיניים", על מנת שכותרת בעתון לא תוכל להבא לעשות ליבן מוסרי באדם ולבצע בו רצח אופי, רק משום שהוא אי־שיות שלציבור יש עניין בו.

האם החוק המוצע הוא יעיל? מר ומיר בוא בכך, שלא פעל עדיין במאות תלונות שקיבל. וכשאין תובע – אין שופט. מאידך ביטא, גם בקרב העיתונאים נשמעו קרי־אות, שלפיהן על העיתונות בעצמה לתקן את דרכיה הלוואי.

„רישוי" לעתונאים

רישוי – פירושו בקרה. עתונאים מורשים – פירושו עתונות תחת בקרה.

עוד לפני 200 שנה אמר ג'פרסון, שעריפה לו עתונות חופשית ללא מדינה, מאשר מדינה ללא עתונות חופשית. כאחרה מן השורה אני חש צמרמורת מרעיון שתלמני זה ואני מוכן להילחם בו בכל האמצעים. העתונות אינה צריכה אמצעי ריסון חיצוניים – הם קיימים באופן טבעי – אבל אלו שהיא מרוחות עליהם, חייבים לקבל על עצמם „אמצעי ריסון" כאלה, שלא יהיה לעתונאים מה לדחות (ועוד) עליהם.

רישוי לעתונאים אני יוצא לבי־קרתו

רעננה יעקב אלעזר

בעד פיקוח על העתונות

ההצעה להגביל את חופש העתונות העמידה על רגלי־הם את כל העתונאים. העתונות ראוה עצמה „פרה־קדושה" שאסור לגעת בה. התגובה הזועמת של „מעריב" אינה במקומה, כי לא מדובר כאן בעימות עם הממשלה, אלא בעימות בין העתונות לציבור.

כלי־התקשורת מתיימרים לטעון, שהם מבטאים את דעת הציבור. ההתפרצות הנוכחית נגרם בעפלה מכרי־זה, שהב הציבור מתקומם נגד שטיפת המוח של התקשו־רת. עובדה היא שמיעט קטן של שמאלנים השתלט על כל אמצעי הביטוי בארצנו ולציבור הרוב אין כמעט „פת־חון־דעה". למען שמור הציבור הארצנו, חייבים להטיל פי־קוח, כדי לבלום ולהגביל את הדחפש המפרז שאמצעי התקשורת נטלו לעצמם.

ירושלים מ. עמיחי

כופר פטור מצה"ל

אני מתייחסת למאמרו של פרופ' דניאל פרידמן „ביצר לממן חינוך אקרמי למשוחררי צה"ל" („מעריב", 29.12.85).

פרופ' פרידמן מציע כי צה"ל – הוצאה לדעתו מעבודה זולה מאוד של החיילים במשך שנות שירותם בצבא – יעמה את החיילים עם שיחררום מהצבא, ע"י הקמת קרן שתסייע בידם – לפחות חלקית – לממן את לימודיהם אחרי השיחרור.

זה נראה לי לא הוגן ולא ריאלי. ראשית, אי אפשר לומר כי צה"ל הוצה מעבודה זולה. פעילות החיילים בצ־בא אינה יוצרת נכסים חומריים המתבטאים ברווח כספי כלשהו. ושנית, אין זה מציאותי להטיל על הצבא הוצאות נוספות, בתקופה זו, שבה גרולים כל כך הקיצוצים בתק־ציב הבטחון.

אך מאמרו של הפרופסור הנכבד הולך כי רעיון אחר, העשוי לאפשר הקמת קרן כזו, מבלי להכביד על תקציב הבטחון או על תקציב המדינה בכללותו. הרעיון הוא הטלת כופר פטור משירות חובה בצה"ל, על כל אותן אוכלוסיות הפטורות משירות בצה"ל שלא מסיבות בדי־אות, כגון תלמידי ישיבות ובנות דתיות.

מלבד החוב שכולנו חבים לחיילי צה"ל, המסכנים את חייהם האת שלומם לטובת כלל ישראל, חבים הפטורים משירות, חוב נוסף, עקב האפשרות הניתנת להם לבצע את אותן שלוש השנים (או השנתיים לבנות) לקידומם האישי בחיים, ע"י לימודים, רכישת מקצוע או עבודה מכניסה כלשהי.

יהיה זה הוגן אם ברוח אישי זה, הם יתחלקו עם אחי־הם המשרתים בצה"ל, ע"י הקמת אותה קרן סיוע למשוחררים מהשירות הצבאי.

תל אביב יחיה דן

ההנחה בוטלה

אני פנסיונר ממשטרת־ישראל. כל השנים קיבלנו הנ־חה בתשלומי מיסי העירייה. בחודש אפריל השנה שילמתי את מיסי העירייה, לכל השנה. מראש. לאחרונה קיבלתי הודעה מעיריית חיפה, שביטלו את ההנחה לפנסיונרים של המשטרה, ועלי לשלם רטרואקטיווית עבור התקופה שה־הנחה היתה קיימת. כלומר עבור כל השנה, עם ריבית.

למה התנפלו דווקא על החלשים שמקבלים פנסיה קטנה? מדוע האיגוד הארצי של הפנסיונרים ממשטרת־ישראל שותק ולא שמעים מלה ממנו?

קיית שמואל חיים צמח

בושה

עם ישראל חייב להתכיון ראש מבושה, נוכח מצבם של חסידי אומות העולם. כל אחד מאתנו אשם בכך ששכחנו את מיטיבינו, שהגיעו לאן שהגיעו.

תל־אביב משולם יחזר

הספק של מורה

אין ברצוני לחלוק על חישוביו המתימטיים של מר א. ברעם במכתבו במדור זה (29.12.85), או מחמאותיו לכתב המאמרים הראשיים של „מעריב", אולם ברצוני לספר לו את הסיפור הבא, מריעה אישית:

מורה (ביום מראשי משרד החינוך) שעבר במשרה מל־אה כמורה ביום, שימש מנהל, במשרה מלאה, בבית־ספר ערב, ותוך־כדי־כך סיים את לימודיו באוניברסיטה.

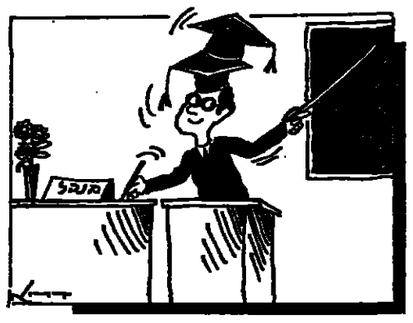

אחרה למר ברעם, האם תוכל להצביע על עוד מקצוע, שאפשר לעבור בו שתי משרות מלאות, ותוך־כדי־כך לסיים שני תארים אוניברסיטה.

אם זה אפשרי בכלל במקצוע הנוראה, מה הטעם להיכנס לחישובים מתימטיים, שאינם מעלים ואינם מוריד־ים לצורך הדיון שהעליתי כאן.

חיפה א. סמרוני

עבודה מתישה ושוחקת

קראתי את דבריו של ראש הממשלה („מעריב", 20.12.85), כי המורים עובדים רק 220 יום בשנה ורק 33 שעות עבודה שבועיות, לעומת סקטורים אחרים במשק, וכי למורים חופשות רבות וממושכות.

תשובתי: באיזה מצב נופני תפשי כאחד, יוצאים המר־רים לחופשות? הרי חלק גדול מחופשות מוקדש לצבירת כוח מחודש ולריענון וכן להכנת המשך הדרך או שנת הלימודים החדשה.

את השחיקה העצומה שבמקצוע הנוראה חשים רק המורים, המנהלים ואנשי החינוך וכל מי שעסק בהוראת ילדי ישראל.

לדעתי, משכורות המורים בארץ צריכות להתאים בדר־וק למשכורותיהם של הורי הבנות בישראל. ובים מאלה כלל אינם מגיעים לישיבות הבנות שאולם מלאותה, כמו עם תמיד ריק מאדם. במה הם ממלאים תפקידם יותר מהמורים? האם הבנתם הנורשית והמאמץ שהם משקי־עים תואמים למשכורות שהם מקבלים?

כפר־סבא מירה בן־משה, מורה

„מעשה בשני יהודים"

הופעתו של אדרי זהר ב„זה הזמן" מוכיחה לא. אברמר־ביץ „אנקדוטה טובה" של שני יהודים שהחליטו להתנצר –רה"ח מיום 20.12.85.

תמהני על האנלוגיה שמצא א. אברמוביץ בין שני המקרים. באנקדוטה מסופר שהראשון שנטבל (טבל גופו ולא עטו) סקר את חברו מבלי רגל ועד ראש ואמר בבוז: „המתלק מבאן יהודי מלובלן. מדוע צלבתם את ישו?"

האם גם סיפור זה מזכיר לא. אברמוביץ אנקדוטה טובה?

פתח־תקוה אבי בבר

מוסד ממלכתי

ב„מעריב" (13.12.85) פורסמה כתבה של א. ב־יוסף תחת הכותרת: „משרד החינוך עצר חלוקת כספי מחינוך למוסדות מפלגתיים". בין המוסדות המפלגתיים אשר צוי־ין כי הם נהנים מן התרומות נמנה, לתדהמתנו הרבה, „יד יצחק בן־צבי". כשנגע לאחר מכן – אחרי ביקורת מלפר־ניח שלנו – פורסמה בעתון התנצלות על כך. העתון ציין בהתנצלות את העובדה הנכונה כי „יד בן־צבי" הוא מוסד אקדמי ממלכתי, הפועל על פי החלטת הממשלה והכר־מה. להפתעתנו ומחלטה, בגליון „מעריב" מיום י"ז בטבת (30.12.85) חזר כתב אחר של העתון, שרגא מקל, על אותה הודיעה – פחות או יותר – בעיתות אחר. כותרתו הפעם „משרד החינוך העביר רבבות דולרים לגופים הק־שורים לעבודה". ושוב ה„יד" היתה ברשימה נכבדה...

עתה ברצוני להסביר בקצרה מדוע „יד יצחק בן־צבי" על פי החלטת הכנסת מתחת תשכ"ט „חוק יד יצחק בן־צבי". החוק קובע כי 4 מטרות ל„יד בן־צבי": 1. להעמיק בעם את תודעת רציפותו של הישוב היהודי בארץ ישר־אל ולספח לשם כך את חקר תולדות הישוב. 2. לקדם את חקר ירושלים. 3. לקדם את חקר תולדות קהילות ישראל בתורה. 4. לשקף את אישיותו של יצחק בן־צבי ואת פועלו. המוסד פועל, בהתאם לחוק, כשש עשרה שנים וחכה עד כה להפלגה מרחבה.

שני מכוניו העיקריים – המכון לחקר ארץ ישראל וישובה והמכון לחקר קהילות ישראל בתורה – מפעילים מאות חוקרים בכל מוסדות המדע בארץ ואין, כמובן, כל קשר לזהותם המפלגתית. עשרות אלפי האנשים שהיו מעילים עד כה בסדרות השונות של ה„יד" (מקריית שמונה ועד באר שבע), מאות הספרים שה„יד" הוציאה לאור עד כה, אלפי המורים שהיו בהשתלמויותינו, „פרס שראל" אשר הכינו בו בתשמ"ה ועוד – כל אלה יעידו: לא היה ולא תהיה ל„יד" תודעה מפלגתית כלשהי. ואפילו אם עתון כלשהו יתעקש כל כך...

ירושלים צבי צמרת, מנהל „יד יצחק בן־צבי"

אבשורד

בכתבתו של ש. מקל („מעריב", 23.12.84) כתוב „הר־מתמך על נתוני מינהל הכנסות המדינה, הוריד משרד האוצר את נטל המס על השכירים ל־23.2% בממוצע מן השכר".

כל מי שיש לו מושג כלשהוא במיסוי שכירים יודע ששיעור ממוצע כזה של מס הכנסה הוא אבסורד. זה גם נוגר את נתוני חוברת 11/85 שמפרסם אגף הכנסה בעצ־מה לפי הטבלה המתפרסמת שם, על משכורת של 1,535 ש"ח (1.030 דולר) מוטל מס של 356.50 ש"ח שהם 23.2%. זה אומר ששיעור מס הכנסה של 23.2% חל על משכורת שהיא שווה־ערך לכ־$1,030 וזה – פי שלושה מהשכר הממוצע.

הנכון הוא, שהשיעור של 23,2% מהווה מדרגת המס הוולה על השכר הממוצע. שיעור זה חל על הכנסה של 760 ש"ח, כ־$510 (177 ש"ח מס בדיוק). אך כבר לאחר הניכוי של 3.25 נקודות הזיכוי בלבד, המס מצטמצם לכ־די כ־80 ש"ח, כלומר כ־10.5% בלבד.

נתון זה מתאים גם להמשך הכתבה הנ"ל: „קצת יותר ממחצית השכירים מצויים במדרגה זו" (20%). לתשומת לב במדרגת 20%, לא משלמים למעשה כל מס.

על מעות זו, של אריכיסי בנקודות הזיכוי, תוחר מינהל הכנסות המדינה זה למעלה משנה ועד עכשיו כל פניותי לתיקון הדבר לא הועילו.

חיפה יהודה בר־און, תמחיקן

געגועים לחו"ל?

באחרונה מתרבים בארץ השמות הניתנים לבוסדות ולשכונות, על שם מקומות בגולה. רמת פולין", „שכונת מטרוזדוך", „קרית צאנז", „ישיבת טלשסטוק" ועוד. האם לפנינו תסמונת של געגועים נסתרים ל„גן עדן" האבוד שבחו"ל? ואם עמר בית המקדש בקסבסק, בגוד או בבלו – או שמא עמר ואני יקום מחדש – בירושלים?

לאותם חוגים המתגעגעים ל„תפארת" הגולה, אני מר כיר, שרוזקא מייסדי מאה שערים, פרנדזקוזה ובני־ברק – יהודים שומרי תורה ומצות – הישיבו לדעת מאיפה ירדו – ולאן עלו.

רחובות מרן מזרא

תיקון

• תת־אלוף יצחק מרכי, לא הודח מתפקיד קצין־צנחנים־וחיל־רגלים־ראשי, בפי שפורסם אחמול בטעות במדור „אנשים" ב„מעריב", אלא סיים בטער. אנו מתנצלים על הטעות.

בנק ישראל מציע:

שגיא גליל | רמון

השקעה צמודה משאת ריבית ניתנת למימוש בכל עת

ביום חמישי, 9 בינואר 1986, יוצעו במכרז האגרות הבאות:

(הדיווח הבספי יעשה רק ב־10.1.86)

שגיא • גליל

אגרות חוב צמודות למדד המחירים לצרכן

בלל מדד החדש האחרון (בעיקר 5)

שדרה	שכם מצע (מיליוני שקלים חדשים)	מחיר מינימום	מדין
„שגיא" 4201 א'	10	83%	בתום 6 שנים

הסדרות צמודות למדד המחירים לצרכן שיפורסם עבור חודש ינואר 1986 תוצמדנה בתום העסקים האחרון של חודש ינואר.

אגרות החוב ישאו ריבית בשיעור של 4.25% לשנה.

הריבית תשולם בשיעורים שנתיים בתום העסקים האחרון של חודש ינואר בכל שנה הל מחודש ינואר 1987.

המדד המוסף (בעיקר 5) על הריבית והקרן, יצטבר בתנאי הקרן הישולם ב־22 לחודש שלאחר חודש הפדיון.

הסדרות הרשמה למסחר בבורסה תוך שבועיים מיום פרסום מדד המחירים לצרכן לחודש ינואר 1986.

• רמון

אגרות חוב צמודות לדולר

שדרה	שכם מצע (מיליוני שקלים חדשים)	מחיר מינימום	מדין
„רמון" 7201	10	90%	בתום 6 שנים

הסדרות צמודות לשערו הציג של דולר ארה"ב שיפורסם בתום 10 בינואר 1986.

אגרות החוב ישאו ריבית לפי הפירוט:

שדרה	שיעור הריבית	מיבר תשלום
„רמון" 7201	9.0%	אחת לתצי שנה הל ב־10.7.86

• הסדרות הרשמה למסחר בבורסה תוך שבוע מיום הוצאתן.

הזמנות יוגשו לבנק ישראל ביום 9.1.86 במחירים שלא יפחתו מהמחירי המינימום הנ"ל ולא יעלו על 110% מהשווי הנקוב. מחיר המכירה שיקבע במכרז יהיה אחיד באמור בתקנות מילוות מדינה (מכרזים).

פרטים מלאים ורכישה בכל סניפי הבנקים ואצל חברי הבורסה לניירות ערך.

התנאים המחייבים של הנפקות אלו נקבעו בתקנות מילוות המדינה (סדרות מסוג „שגיא" וסדרות מסוג „רמון") והנקבות מילוות מדינה (מכרזים).

★ שגיא ★ גליל ★ אדמון ★ רמון ★ גלבוע • ניירות הערך של המדינה

צו יציבות מחירים במצרכים ובשירותים (הוראת שעה) (מחיר מירבי לירקות) (מס. 2) התשמ"ו – 1986

בתוקף סמכותנו לפי סעיף 7(א) לחוק יציבות מחירים במצרכים ובשירותים (הוראת שעה), התשמ"ד – 1985, אנו מצווים לאמר:

מחיר מירבי 1. המחיר המירבי בשקלים חדשים לק"ג ירקות יהיה כלהלן:

סוג הירק	במכירה לקמעונאי בפתח מחסן סיטונאי	במכירה לצרכן
תפוחי־אדמה	0.66	0.83
גזר	0.66	0.83

תוספת בעד אריזה 2. במכירת תפוחי אדמה לצרכן באריזת רשת או פלסטיק רשאי המוכר לגבות בנוסף לסכום האמור בסעיף 1 0.050 שקלים חדשים (כולל מע"מ) לק"ג.

ביטול 3. צו יציבות מחירים במצרכים ובשירותים (מחירים מירביים לירקות) התשמ"ו – 1985 – בטל.

תחילה 4. תחילתו של צו זה ביום כ' בטבת התשמ"ו (1 בינואר 1986).

אריה נחמקין
שר החקלאות

יצחק מרדעי
שר האוצר

هكذا من الاصل

هكذا من الاصل

מעריב

עמוד 12 יום ד', כ"ז בטבת תשמ"ו – 8.1.86

„אבי צור הדיח עדים – ולכן עליו להישאר במעצר"

טוענת המישנה לפרקליט המדינה בהתנגדה לשחרורו

מאת ברוך מאורי

„זק לטתני הבסף והן למשיב היה ברור כי הבסמים ניתנים לאבי צור בעד מעולה הקשורה בתפקידו ולקי דום עניינים במסגרת תפקידו", טוענת המישנה לפרקליט המדינה, עו"ד דורית בנים, בערר שהגישה אתמול לבית־המשפט העליון נגד שחרורו של אבי צור, ששימש בעבר ביועץ מגן שר החקלאות מיכאל דקל.

עוד טוענת המישנה לפרקליט המדינה כי מי שסריה עדים בחקירה לשנות עדותם – סעיפים שבהם מואשם אבי צור – צריך להיות במעצר עד תום ההליכים, כיוון שהוא עלול לשבש הליכי משפט.

שופט בית־המשפט המחוזי בתל־אביב אורי שטרוזמן החליט השבוע לשחרר בערבות של 35 אלף ש"ח את אבי צור, המואשם בארבעה סעיפי אישום, וביניהם הם קבלת שוחד והדחת עדים. פרקליטות המדינה החליטה לערער על שחרורו של צור, ובית־המשפט העליון עומד לדון בבקשה זו בימים הקרובים.

אחד מנימוקי בית־המשפט המחוזי בתל־אביב בהחליטו לשחרר את צור בערבות, היה הטענה כי האיש לא עשה הבטעות בין מי שנתן לו שוחד לבין מי שלא עשה זאת. פרקליטות המדינה טוע־נת בערר שהגישה כי זהו מימצא לא־רצון ולא־סביר וכי יש במעשיו משוא פנים.

פרקליטות המדינה גם הביעה הסתיי־גותה מהחלטת שופט בית־המשפט המחו־זי בתל־אביב לשחרר את צור גם מהנ־מוק כי הוא אינו משוכנע שצור לקח את הערמומות והעביר אותן ליעדן תוך שהוא מעלה על דעתו שיש בכך טובת הנאה.

הפרקליטות טוענת: בשלב זה של המשפט שוקלים רק את סעיפי האישום שבהם הוא מואשם, והלא צור מואשם בקבלת שוחד בסך 10 אלפים דולר מסו־חר הקרקעות אחמד עודה.

סגנון אל קפונה חודר אל ענף הטלוויזיה בכבלים

מאת גבי קסלר

„העולם התחתון חודר לענף הטלו־ויזיה בכבלים, „משמרות" בתל־אביב משתלטות על הענף ומסלקות בסגנון אל קפונה את דני הרקלי", תאר אתי מול את המצב יזיר ועדת הבלבלה של הכנסת, חיים אליהו שמיזר.

הודעה דנה על הטלוויזיה בכבלים. שפ־ייחד גינה את תרדמה של הממשלה והתעלמותה מחוקים שהוצעו בנושא.

גם שר התקשורת אמנון רובינשטיין אמר כי הטלוויזיה בכבלים בארץ היא עולם של פיראטים.

נציגי המשטרה אמרו כי הנושא אינו עומד היום בראש סדר הקדימות שלה.

• הסופר מרטין גרייי משוחח עם מרים נוביץ'. (צילום יצחק אלהרר)

„לא חסרים למרטין גרייי כסף ואוכל, אך זהו מעשה סמלי"

אמרה מרים נוביץ', מנהלת ספרית הקולנוע של קיבוץ לוחמי הגטאות, שבאה לירושלים להביא לסופר תפוזים

מאת אילנה בארם

מרים נוביץ, מנהלת ספרית הקולנוע של קיבוץ לוחמי הגטאות שבגליל המ־ערבי, באה אתמול לירושלים כדי לתת לסופר מרטין גרייי, מחבר הרומן „בשם כל בני ביתי", שקית ובה תפוזים ממרי הארץ.

„אני יודעת שלא חסרים לו כסף ואוכל, אבל זהו מעשה סמלי. על־אף הכסף הרב שיש לו, הוא איש חביב וידידותי. הוא ביקר אצלנו בקיבוץ – ועכשיו אני באה לבקר אותו", אמ־רה מרים נוביץ', שבקושי הצליחה לשמור על שקית התפוזים שבידה. מאות אנשים הצטופ־פו אמש בכניסה לסינמטק הירושלמי לכבוד קבלת הפנים שארגון „אליאנס" ערך לרגל פתיחת מרכז התרבות של „אליאנס צרפת" בירושלים.

בין הבאים היו אנשי שגרירות צרפת ב־ישראל, פקידים ממשרד החוץ הישראלי, אנ־שי „אליאנס", הסופר רוד שחר שספריו המ־תורגמים לצרפתית זכו בפרס מריסיס בצר־פת, ראש הממשלה שמעון פרס, ראש עיריית ירושלים טדי קולק וחברי־הכנסת דן אמיר.

ראש הממשלה שמעון פרס אמר: „לאורך עים תרבותיים יש חשיבות לא קטנה משל אדועים פוליטיים – אם כי לאיזדע זה יש גם משמעות פוליטית".

(ע) במעמד סגן ראש הממשלה ושר החי־נוך יצחק נבון, שר החינוך של צרפת דאן פייר שבנמן, שגריר צרפת בישראל ומאות מוזמנים, נתנך אתמול בירושלים „בית אליאנס צרפת", בית תרבות ראשון של רשת חי־נוך זו בישראל.

השר נבון הודיע על תרומה של אלף ספ־רים לספריית הבית.

„בית אליאנס צרפת" שוכן בבנין ששימש עד שנת 1970 כבית מרכז תרבות צרפת.

בישראל מייוחסים חשיבות לכך שמרכז התרבות הראשון של „אליאנס צרפת" נפתח דווקא בירושלים.

צעירה בדתה „תקיפה מינית" כדי לנקום בשוטר שפגע באהובה

השוטר, סמ"ר חנניה איבגי, זוכה בבית־דין משמעתי

מאת אורי בינדר

משטרת מרחב הנגב לא תמשיך את הטיפול במרשת תלונתה של צעירה מהרדום, לאחר שהשוטר סמל ראשון חנניה איבגי זוכה בבית־הדין המשמעתי של המשטרה מביצוע מעשה מגונה בנערה.

המתלוננת, בת 17, התלוננה בשעתו כי חנניה איבגי הטיל אותה ברכב משטר־תי לאחר המושבים בנגב, וכרוך ביצע בנערה מעשה מגונה בכוח.

הצעירה הציגה את עצמה כמתנדבת במשטר האזרחי, ובעקבות תלונתה הוא־שם השוטר בביצוע מעשה מגונה בשעת מילוי תפקיד, בהכשלת חקירה ובהתעלו־לות שלא כהלכה.

בבית־הדין המשמעתי של המשטרה אמר התובע, רב־פקד אבי סגל: הנאשם הטיל את הצעירה ביום 8 באוקטובר 1983 בצהריים והציע לה לקיים עימו יחסי מין. היא סירבה – והוא ביצע בנערה מעשה מגונה בכוח.

סניגורו של הנאשם, עורך־דין אלי ביתון, מצא סתירות רבות בעדותה של המתלוננת, שביתויים נישאה וביקשה למנוע את פרסום שמה.

התובע אמר כי בעדותה שיקרה המתלוו־נת במקום מגושה, וכי התלונה הוגשה אחרים לאחר האירוע כביכול – כדי לנ־קום בנאשם, שהתלונן על שוטר שהיא אהבה אותו.

בקשר לסתירות הקוסקיות בעדותה של המתלוננת ציינו השופטים כי נודעת חשיבות למהימנותם של העדים. הם אמ־רו כי הצעירה שקיבלה את עצמה כמת־נדבת במשטר האזרחי לא היתה מתנד־בת, והקשר שלה עם המשטרה היה הפ־לירים שלה עם שוטרי נתיבות.

מלבד זאת התברר כי המתלוננת נפ־עה עם הנאשם בשבת – חודשים ספורים לאחר שהשתחררה משירות צבאי בימוק שהיא דתיה. השופטים גם הדגישו כי הב־עיה לא ניתנה להתמסק מהשוטר שוו־קף אותה כביכול, ולא נהגה כמי שעשו בנעשה מעשה מגונה בניגוד לרצונה.

בתום הדיונים המשוכים זוכה השו־טר מכל שלושת סעיפי האישום – והפר־שה שהטעידה את השוטרים בנגב התנ־לגלה לטימר על צעירה בראית שביקשה לנקום בשוטר בשליחותו של שוטר אחר.

דובר משטרת מרחב הנגב, פקד עמ־רם אהלאי, אמר: המשטרה רואה ביחיס של השוטר את סיום הפרשה. לא ייינקט שום צעד נוסף נגד השוטר שוזכה.

„תאונות־דרכים רבות נגרמות מליקויי ראיה"

אומרים אופטיקאים ותובעים משר התחבורה לקבוע בחוק כי בדיקות ראיה תכופות יותר ייערכו לנהגים

מאת דליה מזוחי

חלק ניכר מתאונות הדרכים בארץ הן תוצאות ראיה לקויה של נהגים. איגוד אופטיקאים המונה כך תובע באחרונה משר התחבורה לשנות את החוק שעניינו בדיקות עיניים לנהי־גים.

החוק קובע כיום כי כל מי שמבקש להוציא רשיון נהיגה חייב לעבור בדיקת עיניים – וזו נערכת בדרך־כלל בגיל 18–20. בדיקה נוספת חייבת להערך רק כעבור שנים – בגיל 50 לערך – ולאחר גיל זה אין חובה לעבור בדיקות עיניים. זאת ועוד, די שאדם יראה בעין אחת כדי לזכות ברשיון נהיגה.

„חודרת מרדכי, מאיגוד האופטומטריסטים „אחדות אופטיקה בע"מ", אמר כי בנאמ־ציו של שר התחבורה למנוע תאונות בדרכים לא נכלל אחד הנושאים החשו־בים ביותר: ראיה תקינה של הנהג. הוא הוסיף: „בתאונות דרכים רבות סובן הנ־הג כי לא ראה או ראה במסושש את הרכב שמולו. מה יותר מכך צריך ללמד על חשיבותן של בדיקות עיניים לנה־גים?"

לדבריו, צריך לערוך בדיקות עיניים לנהגים פעם בשנתיים לפחות, ואם הנהג חולה ונוטל תרופות, או אם הנהגת היא – יש לחייב עריכת בדיקות תכופות יו־תר. הוא גם ממליץ להרכיב בעת הנהיגה רק משקפיים שעדשותיהם פלסטיות, כדי למנוע פגיעה בעדשת העין בעת תאונה.

לסיגל ושמעון ציטרון
ברכות לנישואיכם
סיון וחיליק עמיר

לקראת החורף
גלית Onduline
הציפוי החדיש לגג ולקירות
מבודד • קל • עמיד • דקורטיבי
מבחר גוונים
לסככות, מבני תעשיה, רפתות, לולים, אסמים, בתי מלאכה, כיסוי מבנים ותת קרקעיים, ותשתית לאולמות ספורט
המשביר המרכזי בע"מ
המח' לחומרי גלם

הבטיחי לעצמך את ההורוסקופ האישי והשתתפי בהגרלת הפרסים החדשית
קני AK

ג'ק בריגס (איש הכוכבים)
הסרט הבלוקבאסטר היום בראשון
להה משון
Jagged Edge

ספרים! ספרים! ספרים!
לרגל פתיחת חנותנו החדשה בעפולה
מבצע מיוחד ברשת חנויות ברונפמן
20—30% הנחה
על ספרים עבריים מהוצאות:
★ מעריב ★ זמורה ביתן ★
וכמו כן על ספרים באנגלית וגרמנית
משך המבצע – כל חודש יונאר
אל תחמיצו!
ברונפמן דיזנגוף 214, ת"א
בן יהודה 32, ת"א
הרצל 175, חדרה
ברונפמן אבן חדרות
ברונפמן עפולה
ובכל חנויות המשביר לצרכן ברחבי הארץ.
בחנפמן
שחנים וספרים מהשלם כולו

MAMAN
הודעה בדבר מכירת טובין
אנו מודיעים בזאת על מתיחת המכירות הבאות:
מכרז חדש 1/86
בין הפריטים הנמכרים: משוש חד מנועי מדגם „בלנקה" SKCAB שנת ייצור 1980 (לאחר שיקום) מס' רישוי AX-AIR.
גרזאוזרבדל (כ־60 קנן) בחצר מר' המחסנים של חב' בוק, רח' הרצל 172 תל־אביב.
ההצעה ונאיה לבחיר לנון. על הזוכה חלה חובה לצמוח את כל הכמות תוך שבוע מפרסי סיום הסכר. (שעות הפעה 8.00–14.00) הערה: הגרזאוזרבל יישקלו בפעמד הסמירה והזוכה יודיעה לפי המשקל בפועל.
מכשירי וידיאו סיים, מגברים, סיומים, מכשירי רדיו סיים לרכב, רמקולים שונים, פטיפונים, בשמים, מחשבים אישיים, כלי נגינה, מצלמות, שעונים, משקפיים, קטטות, חקמנים, שואבי אבק, מכונות כביסה, מקרדים מסחריים, מכונות כתיבה בכמות מסוחרית, שעונים מעוררים, יצירות אמנות שונות, צעצועים, חיקים ואיגקים, כלי חרסינה, סכו"מים, כלי עבודה, חלקי חילוף לרכב (לסוחרים מרשים) רכיבים אלקטרוניים, חלקי חילוף למחשבים, משקאות, סיגריות (מסוגים שונים) לצריכה אישית, ועוד ועוד.
מכרז רכב 2/86
כלי רכב הנמכרים: מרצדס 78, 79, שברולט, פיג'ו 404, אלפא רומיאו, אריקה ורנזיס, ועוד. (לתמונה בדרכים).
כלי רכב לפרוק + אופנוע הונדה (לפרוק בלבד לסוחרים מרשים).
58 אופנועי „באשבוש", ו־2 אופנועי „דוקטי" חדשים, ליצוא בלבד (חלה חובת הצגת רשיון יצוא).
מכרז 3/86 ליצוא
בין הפריטים הנמכרים: מוצרי אריג והלבשה, גלילי חוטים, בדים מסוגים שונים, סרגלים, נעלים, מוצרי עור, תכשירי קוסמטיקה, מגלי דואר ועוד. כל הפריטים מיועדים ליצוא בלבד. על הזוכה חלה חובת הצגת רשיון יצוא בזמן השחרור, או כל דרישה אחרת, כפי שתידרש ע"י שלטונות המכס לשם ביצוע היצוא.
המובן למכירים הנ"ל יוצגו מיום 8.1.86 בכל יום בין השעות 15.00–9.00 ביום ו' בין השעות 12.00–9.00. אין מתפקי ההצעה ודרישות הפריטים ניתן לקבל המחדרת 2.3 ש.ר. שלא יחחיר. באילם ההצעה בסתום המכירות בסכרן מהכרז.
את ההצעות יש לשים בסמכומות סגורות והחומות הסמוכות בסמוך המכרז בצרוף הוחאה בקאית לפקודת סמרן בשיעור 10% מסכום ההצעה (בכיתוון לקיומה) ולשלשלן לתיבת המכרזים ליד אולם הקבלה בסמרן מגב"ל או לסלוקן לגב. 58 מגב"ל מיקוד 50100, האחד יגיעו עד ליום 13/2/86 שעה 11.00. על ההצעות יחול סגים כדלק.
אין חובת סמרן מתחייבת לקבל את ההצעה הגבוהה ביותר או כל הצעה שהיא.
ממן
מכסמי מיקוגן וכיצול בע"מ

איפה שהוא, איך שהוא, מישהוא ישלם...!
שוואצנגר
קומנדו
בקרוב

האזינו הלילה ב־11.00, ברשת ב' לתכנית
משחקי לילה
לקוראי מעריב המשתתפים בתכנית הזדמנות לזכות בפרס כספי.

הנהג
עשה לך מנהג – קח עמך חייל לדרך

משרד הבינוי והשיכון
מע"צ – מחוז הצפון
הגבלות תנועה בדרך 90
בין ראש־פינה לקרית־שמונה
מודיעים מע"צ מחוז הצפון מודיע כי עקב שיקום הכביש בין ראש־פינה לקרית־שמונה (דרך מספר 90), תוגבל התנועה בק"מ ה־450, למשך מספר ימים.
מע"צ נקטה בכל אמצעי הזהירות והותקנו במקום תמרורים. הנהגים מתבקשים לנהוג לפיהם.
אותכם הסליחה על אי הנוחות הזמנית.

אגוד ערים אזור דן (ביוב)
מכרז מס. 215(5)/D-4/ISP/85
(במסגרת פרוייקט הביוב הארצי)
אגוד ערים אזור דן (ביוב) מכריז בזה על קבלת הצעות מקבלנים
לאספקה והרכבת לוחות מתח נמוך
בתחנת השאיבה ברידינג.
את מסמכי המכרז וטפסי הצעות ניתן לקבל תמורת 50 ש"ח (התשלום לא יוחזר) במשרדי האגוד ברידינג בלה, בימים 24 תל־אביב (טלפון 03-567344) בין השעות 9.00 עד 13.00.
המעוניינים להשתתף במכרז יגישו הצעותיהם ב־2 עותקים על גבי טפסים שיתקבלו לדם ובהיצאם לתוכי המכרז.
הצעות בצרוף ערבות בקאית בגובה 5% מערך ההצעה שתוגשה בתוקף במשך 120 יום מתאריך סגירת המכרז יש להכניס לתיבת המכרזים במשרדי האגוד עד להתאריך 11.2.86 שעה 12.00 בצהריים.
על המעטפה יש לציין: פרוייקט הביוב הארצי, מכרז מס. 4/ISP/85-215(5)/D, אגוד ערים אזור דן (ביוב).
הצעות שנכנסו סיבה שהיא תתקבלנה לאחר התאריך והשעה, הנ"ל וכן הצעות שלא תסרוקו אליהן ערבות בקאית מלאה לא תובאה לדיון.
תנאי המשלוח: כפי שצוין במסמכי המכרז.
במכרז זכאים להשתתף קבלנים בעלי ניסיון של 5 שנים לפחות בביצוע חדקה של המיתר המבוקש.
סיור הקבלנים יתקיים ביום 28.1.86, הביצאות בשעה 9.00 במשרדי האגוד.
אין האגוד מתחייב לקבל אחת ההצעה הזולה ביותר או כל הצעה שהיא לגבי כל המכרז, חלק או חלקים ממנו.
י. בספי, יו"ר מועצת האגוד

הודעה
לפי סי סעיף 149 (1) לחוק התכנון והבנייה תשכ"ה-1965
ניתנה בזה הודעה כי הוגשה לוועדת המשנה לתכנון ובניה באר־שבע בקשה לשנוי הודעה מקי בנין בתוכנית המפורטת.
מהות הבקשה: הודעה מקי בנין המחרים לפי הוכנית ובל בתל־קי 59 בתש 58017 ובזה השינוי 59, כל המעוניין יכול לעיין בבקי שה ובתוכנית המצורפת אליה ללא תשלום, בשעות הפעה דפר קעות, בימים ובשעות שנקבעו פתוח לקהל.
כל הראה עצמו נפגע או עלול להיפגע מעניין הודעה רשאי להי גיש התנגדות לבקשה האמורה תוך שבועיים מיום פרסומה של הודעה זו בעתון.
ר"ד אחוד אביבי
ס/ראש המנ"
יו"ר ועדת המשנה לתכנון ובנין עיר באר שבע

הודעה ללקוחות בנק המזרחי
החל מחר, יום חמישי, כ"ח בטבת (9 בינואר 1986) משתנה הריבית על יתרות זכות בפקדונות לפי הפירוט כדלקמן:
1. בחשבונות עו"ש פעיל תהיה הריבית בשיעור של 1% נומינלית לחודש שהיא 12.7% אפקטיבית לשנה.
2. תפ"ס *

הסכום בש"ח	% ריבית שנתית נומינלית	אפקטיבית
מ־50—4,999	12	12
מ־5,000—9,999	16	17
מעל 10,000 ש"ח	19	20

* החישובים לפי צבירה שבועית.
פרטים זה הם במקום הודעה אישית לקוחות.
פרטים נוספים ניתן לקבל בכל סניפי הבנק.
בנק המזרחי המאוחד

Carant קרנט קוורץ
לנו יש... ומה אתך?

לאחר מכירת מטוסי „כפיר" לארה"ב זכתה התעשיה הבטחונית הישראלית בהישג נוסף: הצי האמריקני ירכוש מזל"טים (מטוסים זעירים ללא טייסים) מתוצרת החברה הישראלית מזל"ט (חברה בת של התעשיה האווירית ותדיראן), שזכתה במכרז של הצי; במלחמת לבנון הוכיח המזל"ט את חיוניותו הרבה בתחום המודיעיני

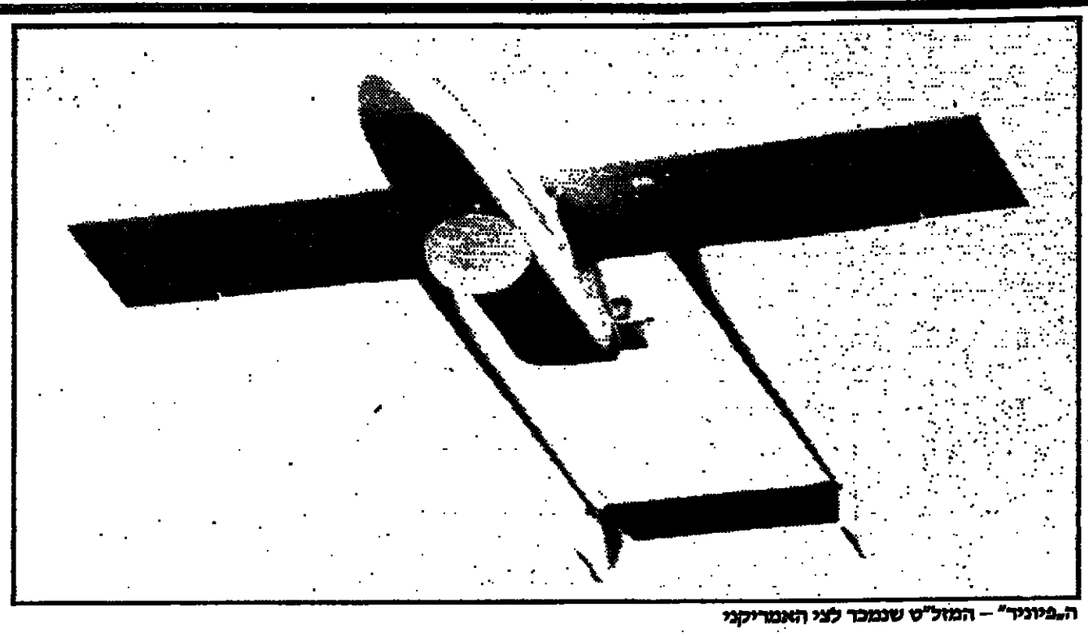

ה„פיוניר" – המזל"ט שנמכר לצי האמריקני

ארה"ב העדיפה מזל"ט ישראלי – היחיד בעולם בעל עבר קרבי

מאת דן ארקין

שר החגנה האמריקני קספאר ויינברגר סיפר בהתפעלות בחדר רצאה בארה"ב, כי בתום אחת מנסיעותיו מלבנון לישראל הציגו בפניו הישראלים צילום בחיר של מבוניתו בעת נסיעה דקת סמר רות אחרי הנסיעה והסבירו לו, כי הצילום נעשה על ידי מזל"ט (מטוס זעיר ללא טייס) ישראלי.

בעתונות חוץ, וכן בפרסומים ישראליים רשמיים בסאלון האווירי בפאריס, נאמרו כל אותם דברים בהתקדמם לתוך שטח לבנון, עשו שימוש נבחר במזל"טים וכי מער כות אלו „הוכיחו את עצמן כחיוני ות לאיסוף מודיעין ומידע משדה הקרב בזמן אמיתי".

השבוע בחל המזל"ט הישראלי את נצחונו החשוב ביותר עד כה ביצוא לחו"ל – הצי של ארה"ב הביע את הסכמתו לרכוש בשביל חיל הנחתים שלוש מערכות של מזל"ט מתוצרת ישראל. ערכה של העיסקה, הכוללת מלבד המכשי רים גם שרותי תחזוקה, הוא 26 מי ליון דולר.

מזל"טים ישראליים אינם חי דוש. בעבר התחרו ביניהן שתי חב רות, התעשיה האווירית ותדיראן, על השוק – הן צה"ל והן שוקי חוץ, וכל אחת משתי החברות ייצ רה את המזל"ט שלה. בספטמבר 1984 החולש לרכז מאמץ. במקום שה„סקאוט" („צופה") של התעשיה האווירית וה„מאסטיף" של תדיראן יתחרו זה בזה הוקמה חברה אחת, חברת מזל"ט, שהיא חברה בת של שתי חברות האם הגדולות והיא מייצרת עתה את המזל"ט העברי.

„השתתפות במכרז של הצי האמריקני היא הפרוייקט הגדול הראשון של החברה החדשה", אומר סמנכ"ל מזל"ט, ישראל גבע. „בת חילה חשבנו שנתחרה בחברות ענק אמריקניות כמו בואינג, ליר ז'גלר וכמותן, אולם בסופו של דבר נר תרנו בתחרות הסופית עם חברה אמריקנית אחת, I.A.P, השותפה לחברה הארצלית „מטאר".

„בעל המלאכה" העיקרי: המצלמה

המזל"ט שיקנה הצי האמריקני בשביל חיל הנחתים שמו „פיוניר" והוא דומה בצורתו החיצונית ל„סקאוט" מתוצרת התעשיה, האו ויירית, המוכר היטב בצורתו. בעת זכוכית קבועה בגופו של המטוס הועיר ותחי המצלמה, המבצעת את המלאכה העיקרית. היא המעבירה למפקד בשדה הקרב צילומים מהמתרחש „קרימה", מאחורי קווי האויב, או בכל שטח שיידרש המפ קד לראות בעת שהוא אוסף מודי עין ומתכנן פעולה צבאית.

בפירסום רשמי של החברה נאר מר כי המזל"ט הישראלי הוא הי חיד בעולם שהוא בעל עבר קרבי והוכיח את עצמו בשדה הקרב וכ בר נמצא כבר בשימושם של כמה צבאות ועומד בדרישות של צה"ל, של נאט"ו, של חיל הנחתים ושל הכוח המיוחד לפריסה מהירה של ארה"ב.

צה"ל בוחן את המזל"ט החדש

את ביצועיהם של המטוס הזר עיד המצלמה הקבועה בגופו מכ מנים מן הקרקע. המצלמה משדרת את הצילומים לתחנת הבקרה הק רקעית ולמרכז בקרה נוסף, הנמצא במרחק של 100 ק"מ מתחנת הע קוב הראשונה. תמונת הוידיאו המתקבלת חיונית בעיקר ליחידות ארטילריה, חי"ר וכן לחילות אוויר וצי.

ישראל גבע, סמנכ"ל מזל"ט, אומר כי המזל"ט הישראלי „פיו ניר", שיימכר לצי האמריקני, מסר גל גם להמריא ולנחות על נושאות מטוסים וכך הוא יכול לשמש גם זרוע מודיעינית של יחידות הצי האמריקני. ה„פיוניר" מותאם לר רישות הלקוח, ולפיכך כוללות המערכות שיימכרו לצי ארה"ב סר גי ציוד ומכשירים וישיפורים שלא נמצאו במזל"טים שבידי צה"ל אלא התוקנו על-פי דרישות הקר נה.

הוסף את מכירת המזל"ט לצי האמריקני למ כירת מטוסי „כפיר" לארה"ב, שם הם משמשים כ„מטוסי ביום אויב", התעשיה הבטחונית עשתה צעדים חשובים ביצוא לחו"ל של מערכות לחימה. המוניטין של צה"ל והעוב דה שהקנה הוא ארה"ב, מגדילים סיכויים למכירה לארצות אחרות.

הבנק הפולני בתל־אביב התעורר לחיים

רבים פונים אל בנק פ.ק.או. ברח' אלנבי, שנותר כשמורת טבע פולנית בארץ, ומבקשים ויזות לפולין; בוורשא פורסם שיוחלפו נציגים מסחריים עם ישראל וכי הנציג הפולני יישב בבנק התל־אביבי; „בינתיים לא קיבלנו הוראות בנושא", אומר האחראי על סניף הבנק בת"א

מאת דן ארקין

אין ספק, משהו זז ביחסי פולין–ישראל; יש יותר מרי סימנים מצ מבריגים נוסעים לשם, באים משם, משרדי נסיעות וחברות תעופה מצ ליחות להגיע להסדרי אשרות. דרך לנני שבוע פרסמה ידיעה בעתון הוורשאי „חיי ורשאי", כי הנה יוחלפו נציגים מסחריים בין שתי האר צות וכי הנציג הפולני בישראל יישב בתל־אביב, בבניין בנק פ.ק.או.

ברחוב שידיעה כזו אינה פוסחת ללא התרגשות על סניף הבנק הפולני ברח' אלנבי 98 בתל־אביב, מעין שמורת טבע פולנית בארץ, עוד מימים שלפני קום המדינה, עוד מימים שבאותו בניין שכנה כבר הנציגות הדיפלומטית של פולין בישראל.

פעם היו בתל־אביב בתיקפה של פולנים, הם אינם עוד. סניף בנק פ.ק.או. („פולסקה קאסה אופייק") נותר בודד כקולוניה פולנית בתל־אביב. סניף שקט, כל השלטים כתובים בעברית ובפולנית, על הקיר תלוי לוח שנה חדש ומבריק לשנת 1986 שהגיע ישר מפולין ועליו תמונות נוף משם. רוב הפקידים והפקידות דוברי פולנית – וכך גם חלק מהלקוחות, שרבים ורבות מהם קשישים וקשישות, בני דור אחר, שאולי באים לסניף כדי להתרפק על „פינה פולנית". ויש גם הבאים לפ.ק.או. לצורכי עסקים, כמו אל כל סניף בנק.

והנה, בימים האחרונים החלו מגיעים הטלפונים והפניות. מי שמעוניין לנסוע לפולין משוכבע שזה המקום, שבסניף פ.ק.או. יחלו מחר־מחרתיים להנפיק אשרות כניסה.

„רבים מאוד הפונים", אומר סגן מנהל הסניף, זאב ולדימיר נמס. „אבל בינתים לא קיבלנו שום הוראות חדשות ולא שמענו מאומה מהמרכז שלנו בוורשא. ובכל זאת אנשים באים ומתעניינים בוויזות.

„מי מתעניין? תתפלא, לאו דווקא ילידי פולין. הרבה צעירים צברים, הרבה אנשים המעוניינים לנסוע לפולין ולחזור אחרה לא רק במסלולים הרגילים של ורשא וקרקוב, אלא בעיירות וכפרים. לדעתי זה חיפוש שרשים וגם תוצאה של התעניינות רבה בתולדות השואה."

נמס משמש בתפקידו כבר 37 שנה והוא תמיד היה ויהיה סגן מנהל הסניף כי „המנהל יושב במרכז, בוורשא".

בנק פ.ק.או. נוסד לפני 53 שנה בכמה ערים בעולם שבהם היו ריכוזים של פולנים, במטרה לנהל את עניניהם של יוצאי פולין בחו"ל ולשמש כלי פיננסי להעברת תמיכות כספיות לקרובים בפולין. כאשר ניתקה פולין את קשריה הדיפלומטיים עם ישראל, במלחמת ששת הימים, נעש תה הרה־אורגניזציה והסניף של פ.ק.או. בתל־אביב הוכרז לטוכנות של הס ניף בפאריס.

יש יותר
"דלק" בדרום

נפתחה עוד תחנת "דלק" חדשה בכביש אשקלון - קרית גת. תחנת ברכיה.

לנוסעים דרומה לכיוון באר-שבע או למצפינים לכיוון ת"א - יש עכשיו יותר דלק בדרך. אנחנו ליד מושב ברכיה נתדלק לכם את המכונית. בתחנה ה-153 ברשת תחנות "דלק", תמצאו לשרותכם: משאבות משוכללות, כל סוגי הדלק, שמני "דלקול" היוניים לרכב וכמובן השרות הידוע של "דלק".
להתראות בתחנת ברכיה וברוכים הבאים.

דלק זה יותר מאנרגיה.

ורשבסקי פרילוק דובר

צו יציבות מחירים במצרכים ובשירותים (הוראת שעה) (מחירים מירביים למספוא), ה'תשמ"ו–1986

בתוקף סמכותנו לפי סעיף 7(א)(1) לחוק יציבות מחירים במצרכים ובשירותים (הוראת שעה), ה'תשמ"ו–1985, אנו מצווים לאמור:

מחיר מירבי 1. המחיר המירבי בשקלים חדשים לטון מספוא בתפוצה, יהיה כלהלן:

סוג המספוא	המחיר לא כולל מס ערך מוסף
אביקה	150.0
שרגום	215.0
שעורה	211.4
חיטה	235.0
כספית עוף 44% וחלבון	330.0
סובין חיטה	152.0
קמח דגים – 72% וחלבון	900.0
קמח סויה מסוג	680.0

ביטול 2. צו יציבות מחירים במצרכים ובשירותים (הוראת שעה) (מחירים מירביים למספוא) ה'תשמ"ו–1985 – בטל.

תחילה 3. תחילתו של צו זה ביום כ' בטבת ה'תשמ"ו (1 בינואר 1986).

יצחק מודעי, שר האוצר | אריה נחמקין, שר החקלאות

בזאר אקי"ם סניף ת"א
יתקיים ביום שני, 13.1.86,
במלון הילטון בת"א,
בשעות מ־10.00 בבוקר עד 21.00 בערב.
מבחר גדול של
מוצרים במחירים מפתיעים, הגרלות
וגם
מכירה מיוחדת של תכשיטים ופסלים.
כל ההכנסות מיועדות לטיפול בחולקת מעדוחיו ולשיקום המערים.
הציבור מוזמן

هكذا من الاصل

מסע עסקים של אבא

יצירת המופת של הבמאי
אמיר קוסטוריצה
שזכה בפרס „דקל הזהב" בפסטיבל קאן 85
ומועמד לפרס „גלובוס הזהב"

„המלצת השבוע סרט מקסים" ע. שמגר, „מעריב"
„9 בסולם בן ג'" גלי צה"ל

מסע עסקים של אבא
בכורה ארצית

„פאר" תל־אביב
„מיטשל" ירושלים

טלוויזיה כללית

17.30 „שמיניות באוויר" – תכנית שבועית בשידור ישיר. מנחים: דליק ולינדין ושליף
18.32 „תמונת מצב" – תכנית שבועית בעניני השעה (בעברית)
18.45 „ירושלים והמבצעות"
„רבנות" (חלק א') – זה 50 שנה לא שונתה מערכת התעבורה של הרבנות. כיצד אפשר לספר את אחוזת הפסים ואת הקטרים והקרונות (בעברית)
19.00 „הקלאות ביתי" (בעברית)
19.30 דתיות (בעברית)
20.02 „בין הבישאתו" – מגזין דתי־שבועי בענייני משפחה וחברה. מנחה: שמוס עיגל
20.30 „הצטיינ" – הפעם בתכניה: על „סרבנות" בלב. טיפולים דתיים בפתיחה סתימות בעורקים המסעקים דם ללב, בלא ניתוח ובלא הרדמה, וכן על אריקה המבטלת מיד החקה לב. עוד ב„הצטיינ" – על פסלים המגיבים באוד וכליל לפגע אנושי. ולקינת, מאחז עיניים מקצועי חדשה כמה מדרות של קוסמים. מנחים: פרופ' יוחם לם ויעל רן
21.00 מבט לחדשות
21.30 „מקרי"
22.05 „קין של התבגרות" –סרט קלנוע
23.35 מסקר של יום חדשות

טלוויזיה לימודית

08.15 אדץ פלוח – אל מחוץ לגדר
08.40 אנגלית ו'
09.00 מרעי המבע (שרי) – מעגת הטבע ודרים
09.20 אנגלית ז'
10.10 מרעי המבע זה־ר– ותפקיד והמבנה של מערכת העיכול
10.30 מרחי בחמי – גדול – קטן
11.00 חשמל ו' – המארת בחלוק
HELLO ISRAEL 11.15
It's Part of Life
11.30 מרשבים ביחדות – האת ותורה
12.00 אנגלית ח'
12.25 אנגלית י'
13.00 מרעי המבע (חטיבה עליונה) – הגבלצית 4 – המשלוגיה
14.00 שלום הלך ונעלם – המוארג – שבט אחד במרבר סחרה. מיפורים מיסתרים רבים קשורים בו. בעזרת אנתרופולוג שחי זמן רב עם בני הטבט, נגלית תמונה רחבה של אורח חיים פרימיטיבי
15.00 האנרגיטיקה המתחדשת ● גילאי הגן – הצטרפות למשחק ● ילדות – לחיות ביחד ● אמנות בעידן הטכנולוגי – ג'קסון פולוק
16.00 בלי מודעות – פ – ר – אלפי מציג את הפלילים פ, ו, מחמות במספרה, בלבן גשש מגלה מחודה וחשודה, הכל משתעשעים בלוגה מארק
16.25 מיצחוים – שעשועון טלוויזיה
17.00 שרב חרש – מנחה: גרשון ריימר

טלוויזיה ירדנית

17.20 „מלחמה" – סידרה מצרית
18.00 הוכחת בצרפתית
18.00 „חיות בעולמי" – סידרת מבע
18.25 „חבר הקבוץ" – סידרה עם כלב
19.00 ערבות בצרפתית
19.00 תוכנית לחקלאי (עונה 3)
19.15 תיאטרון „בחרי"
19.30 ערבות בעברית
20.00 ערבות בערבית
20.40 סידרה יומית בערבית (עונה 3)
21.10 סרט חוקטנטרי
22.00 ערבות באנגלית
22.00 האבקות ערבית (עונה 3)
22.20 „רמינגטון סטיל" – סידרת מתח

לקראת שידור

„קין של התבגרות"
סרט קולנוע
(טלוויזיה כללית, 22.05)

הסרט הזה הוא המשך הסיפור לסרט קודם, „קין של 42", סרט מצליח מאוד, על פי מרדת ספרים שכתב הסופר הדסון ראיבסה. הסרטים מסמרים על הכרונותיו מתקופת התבגרותו בשנות מלחה"ע השניה.
כאן הסיפור עוסק בתקופה שלאחר סיום הלימודים בתיכון. גיבור הסרט ושני חבריו, וכמהם כל בני המחוור, מתעבטים בלבטי הדים של אותה התקופה באמצע הבגיעות לבגר או המשך הלימודים ויחסים עם בעורות. השחקן אמרי בריטמן מופיע גם כאן בתפקיד הראשי, ועמו גיבי הארוי הוליבר קוואנס בתור שני חבריו. לידם גם סם בוסמסם, דבורה וינטרס ועוד.
במאי: פול בוגארט.
שנת ההפקה 1973.

טלוויזיה המזה"ת

13.00 אוריון המראים
13.30 הדים אחרים
14.30 הדגמלות
15.00 סרט – „מי יאהב את ילדי"
16.30 אמריקמן
17.00 סמר המפרים
17.30 הדבוטות
18.00 באוץ והנרים
19.00 חרשות
20.00 צוות לעניין
21.00 הדים אחרים
21.30 רמינגטון סטיל
22.30 קבוי הלילי

קול המוסיקה

09.30 „קונצרט בוקר"
12.05 „אמנים באולמנו"
13.00 „קונצרט צהריים"
15.00 „מלון מוסיקה"
15.05 „מוסיקה כאן וקבשיו"
16.00 „קונצרט מנחה" – מרצירות מנרלמן
18.30 „באולמי הקונצרטים בעולם"
20.05 תבנית מיוחדת עם הנס קלר, שנפטר לפני שבועות אחדים (בהשתתפות: הרביעיה הישראלית הדשה) (ש.ו)
21.30 „אחרה של יום רביעי" ● קדרה: „חדר המוות בכישור" (נ. סיצאר / י. פאלו / ב. אראר / פ. אוחזחדי / י. פרנציק
22.55 „מלון מוסיקה"
23.00 „צלילי לילי" ● פאחלבל: קאנון (התזמורת הקאמרית של ז. פ. פאיאר) ● מוצרט: מוסיקה מאמנית להלוויה, ק' 477 ● סרבלינוס: 10 קטעים, אופ' 58, לפסנתר (א' סבאסטיאנו) ● רוסברג: וריאציות על הקאנון של פאחלבל, מתוך רביעיה מס' 6 (רביעית „קנקורד")

רשת א'

09.30 „מיטבשה"
10.30 „ריחי קלי"
11.10 שירים עבריים
11.30 „השבלה ורעת לבלי – „שמת חיינו הראשונות" ● הפעם: „חומר כיד היוצר"
12.05 „מחזי המזרחי" – שירים מזרחיים
14.06 „לבת הלבן ולכל המתעניין"
„מי ישר" (ש.ח) – א) „מופה בין הקלים"; ב) „אבלנו בבשמה"; ג) „אור האלכסנדרה"; ד) פינות שונות
15.00 „תרלוסון"
15.55 „מאחרי הפסים" – סקירה על ספר ודש
16.05 „מרחון שעון הזהב" – מעולמו של האדם המבוגר
17.20 „האוניברסיטה הפתוחה" – „הדרגיאוכימיה" – הפעם: „מים בטבכרלסת – הזיהוק"
18.06 „מרחת עבר"
18.47 „פרקי הזום בתנך": שעיהו פרק ל"ז (פסוקים כ"ו–ל"ז)
19.05 סיכום הלבה היומית
19.30 שיחדים לשלום
22.05 „חבר מאחוז בחבר" – תבנית הסרויות רדיוקנית בשידור חי

רשת ב'

09.05 „ביקור בית" – עם רבקה מיכאלי
10.10 „מל צבעי הדשא" – מגזין יומי
12.10 „בל מתחדש" – חדשות ומסמנים
13.00 „בחבי הזום"
14.06 „רש מנייר" – עם גבי בוית
15.10 „מגן לשלום"
17.10 „חמן בלבלה"
17.30 „מל מסמרים ואנשים
18.06 „ורקר"
18.45 הזום בסמרום
19.00 חדשות „הזום הזה"
19.35 „מוקד לעניני צבא וחבטחון"
20.05 „מבט לחרלקות" ● הפעם: „בחל מקרמך" – סיפורי חפץ ומגישות עם יחדות אר"ב
21.05 „שיר לדרך"
22.05 „ביטמה ומסך" – קטעים מתוך מחזות מוסיקליים וסרטים
23.05 „משולחן לילה"

רשת ג'

09.05 „מה כבר תשעה" – עם אבי אתגר
10.05 „אנן הזם הזעבך"
11.05 „שעה הבחמה" – עם מלאכי חוקיה
12.05 „רק מוסיקה"
13.05 „רק ביטי חלי" – עם מנחם פרי
14.06 „לי ולך – שיר הבדכה"
15.05 „חדש, חדיש ומחדשה"
16.05 „מוסיקה לעניין"
17.05 „הצגה יומית"
18.06 „הזה הדי" – מבעד לחיטים ישנים
20.05 „עם כל הנשמה" – עם משה טורב
22.05 „מחלה" – שירים עבריים
23.05 „הלילה הזא שירים"

גלי צה"ל

09.05 נבון לעכשיו – עם רפי רשף
11.05 מעם של מעם – עם אורלי יניב
12.05 לחיים לחיאבון
13.05 המגבון הישראלי – עם אלי ישראלי
15.05 מסך זמן
16.05 ערבון אחר הצהריים – שירים עם־יים
17.00 יומן גלי־צה"ל
18.05 שלוש ערבים לעבודה
18.55 הדרעות לחיילים
19.05 „ריחי בחקמה" – עם רני קרפל
20.05 מבעד המחמרים הלועזיים
21.00 מבט לחדשות
21.30 אמנים־ישה משחדת: זכויות אדם בחסורת ישראל
22.05 על הרבש ועל הבישאון
23.05 אבטלה בחגבון „יחדחי (ש.ג)
00.05 ציחודי לילה – עם עובי מרן
02.05 לא רוצים לישון

קול השלום

09.00–12.00 מוסיקה לעקרת הבית
12.00–15.00 תוכנית הבדרים
15.00–16.00 בחאמ – בחגבון מזרחי
16.00–18.00 מוסיקה על גלגלים
18.00–19.30 שירים לשקר בין שרבים
19.30–21.00 הזמבבית הקלאסית
21.00–22.00 השעה הדרומית (א.ב. בלבד)
22.00–21.00 מוסיקת קאנטרי (פ.ב.)
22.00–24.00 מוסיקת קאנטרי
24.00–03.00 מוסיקת חצות
03.00–06.00 שירים לשעת הקטנה

מזג האויר
בארץ

הטמפרטורות החזויות: ירושלים 7 עד 14; תל־אביב 10 עד 18; חיפה 12 עד 18; באר־שבע 9 עד 18; רמת־הנגב 7 עד 13; סבריה 10 עד 17; עפולה 9 עד 17; שומרון 8 עד 15; לוד 10 עד 18; יריחו 10 עד 20; עזה 11 עד 19; אילת 13 עד 22.

בחוץ־לארץ

מזג האויר בערים הגדולות בעולם: אוסלו 17– עד 4– מעונן; אמסטרדם 4– עד 1– מעונן; אתונה 17 עד 16 מעונן; בריסל 8– עד 8 בהיר; בואנוס־איירס 20 עד 31 בהיר; וינה 4– עד 1– מעונן; ז'נבה 0 עד 5 מעונן; יוהנסבורג 14 עד 28 בהיר; לונדון 8 עד 3 גשם; לוס־אנגלס 15 עד 23 בהיר; ליסבון 6 עד 13 מעונן; מדריד 1 עד 7 מעונן; ניו־יורק 1– עד 3 בהיר; פאריז 1– עד 46 גשם; קאהיר 7 עד 21 בהיר; קופנהאגן 3– עד 2– מעונן; רומא 2 עד 9 מעונן.

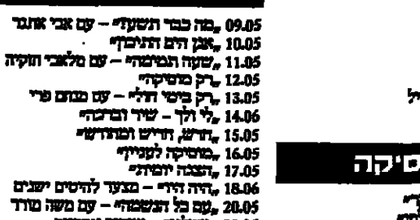

בגוש דן: 03-414324 ● בירושלים: 02-527177-8-9
בחיפה: 04-668282-3 ● בב"ש: 057-30032

בתי קולנוע

תל־אביב–יפו

בשעות 4.30, 7.15, 9.30

אדלר: חזרה לעתיד
אלנבי: 5, 7.50, 9.30 – גלאי
אמנר: מה ראו עיני הצעיר
בית לסין: 11.15 בלילה – מי מפחד מהשכן ממול
בן־יהודה: 4.30, 7, 9.30 – הבן האיש השלג
בוריזון: 4.30, 7, 9.30 – רוכן הרמים
גת: 4.30, 7, 9.30 – הרבה ולא כלום
דקל: 7, 9.30 – לילות לבנים
הייטב־אוץ: 7.15, 9.30 – המטרה אמריקה חצות – סרט סקס
הדר: בוליאנו
הפילהמוניה הישראלית: 7 – כפילוגה של סכסכת קלנוע; 9.30 – מה בשמע טייבר לילי
חן 1: 4.15, 7, 9.40 – שנת הדרקון
חן 2: 5, 7.20, 9.40 – סיפורה של מארי
חן 3: 4.45, 7.20, 9.40 – בית סבר לאמידים מתוחלים
חן 4: 10.30, 1.30, 4.45, 7.20, 9.40 – הנוגים
חן 5: 1.30, 4.40, 7.20, 9.45 – רוכן על בחוה
לב 1: 1.45, 5, 7.30, 9.40 – גדול
לב 2: 1.40, 9.40 – גשר צר מאוד; 3.30, 6.30 – אמריאוס
לב יפו השתיקה: 11 בלילה – אפוקליפסה עכשיו
ליטמר הדישה: 4.30, 7, 9.30 – הכבוד של פריצי
מונרבי: הטבה הקסלנית
מוזיאון: נערה ונער
נוה (יפו): 5, 7.45 – איקליאב (הדיר)
מוזריה: מושלם
סינמה 1: המטרה אמריקה
סינמה 2: אני יודע שאת יודעת שאני יודע
מאיר: 4.30, 7, 9.30 – מסע עסקים של אבא
פריז: 11.30, 2, 4.15, 7.15, 9.30 – בירדי; 11.30 בלילה – מרחון ארוחת הבוקר
צפון: הטפחה
צהרונאי: 8 – שני מרשים ישראליים קטנים – נגעו כמו הלום
שוקן: שעשנת קדיר הסגלה
תבלין: 4.30, 7, 9.30 אנם הברברים
תל־אביב: מכרחת המלך שלמה
תמרו המחודש: 7.15, 9.30 – רכבת הזחתית

בת ים

אורנים: 7.15, 9.30 – שוטר עם כבוד
עצמאות: 4.30, 7.15, 9.30 – חולת

הולון

אורנן: 5 – רמבו; 7.15, 9.30 – אמריקאית בפריז
מבוי: 7.15, 9.30 – שלוף, אבל בזהירות
מבוי: 4.30, 7.15, 9.30 – חולת
ריגה: 7.15, 9.30 לילות לבנים

רמת גן והבעתיים

בשעות 7.15, 9.30

אוריאון: 6.50, 9.30 – שנת הדרקון
אורלי: שבע שנים בכלא
אריאל: 5, 7.15, 9.30 – אפוקליפסה עכשיו
הדר: 4.30, 7.15, 9.30 – הבלש האמיץ פלשש
מסי המכבים: 7, 9.30 – הבלש האמיץ פלשש
לילי: 7, 9.30 – הכבוד של פריצי
רמת־גן: רציחות פשוטות
רמבן 1: 4.30, 7.25, 9.45 – הרבה ולא כלום
רמבן 2: 5, 7.20, 9.40 – בירדי
רמבן 3: 5, 7.20, 9.40 – שוטר עם כבוד
רמבן 4: 5, 7.20, 9.45 – רוכן על בחוה
שבתי: הבזבוז הגדול

פתח תקוה

שלום: 4, 7, 9.15 – המטרה אמריקה

קרית אונו

המרכז הקהילתי: 4 – הארטיסטים בפעולה; 6 – אירית עירית; 8.30 – ראבן ראבן

הרצליה

הדר: 7.15, 9.30 – השוטר מגנב פטור
היכל: 4.30, 7.15, 9.30 – מכרחת המלך שלמה
מלון מגדל דניאל–אדרימוריום: 7.15, 9.30 – הטבח
תמארה: 7.15, 9.30 – קיקר

רמת־השרון

טכבר: 4 – צחוב הוקע; 7, 9.30 – גירושין בהליוזה

רעננה

אחדות: 8.30 – גלשש אחתה

כפר סבא

עמל: 7, 9.15 – הציגנ'ה האמריקאי
הן: 9.15 – יער האיומרגר

אשדוד

אפתר: 7.15, 9.30 – המטרה אמריקה
אשדוד: 7 – שוטר עם כבוד; 9.30 הזעה

קרית־מלאכי

צמרת: 7.30 – המטרה אמריקה

אשקלון

בשעות 4.30, 7.30, 9.30

אפתר: תרגיל למרגל מתחל
מאיר: הציגנ'ה האמריקאי
רחל: 7.30, 9.30 – משלם

ירושלים

בשעות 4.30, 7, 9

אריסון: 4.15, 6.45, 9.15 – הכבוד של פריצי
אורנית: סגור לרגל שיפוצים
אורנן: בית סבר לאמידים מתוחלים
בית אבחון: 3.30 – הקסם מארץ עץ; 5.30 – האשה בארוכה; 7.30 – אלמרו נון מרחוה; 9 – פרין מקסס
בתי האומה: 7.15, 9 – ששנת קדיר הסגלה
הבירה: רכבת הזחתית
כפיר: חזרה לעתיד
מיטשל: 6.45, 9.15 – מסע עסקים של אבא
מיצמשק: 7 – פסיזמקיה 7 (מולם קטן) – הבר הג'ז 9.30 (מולם קטן) – הבאהבים; 9.30 – האורח קיץ
סמדר: 7, 9.15 – רוסי ג'יימס
עדן: לילות לבנים
רון: חברים

חיפה

בשעות 4.00, 6.45, 9

אורה: הבן האיש השלג
אחיה: 7, 9.15 – הכבוד של פריצי
אמנון: 4.30, 7, 9.15 – מאמה המרי
אריסון: האיש בעל הבעל המרומה
חן: מרל
סינמטק: 7 – יום ראשון בבסר; 9.30 – זרים
מרידיון: סגור לרגל שיפוצים
עצמון: 4.30, 7, 9 – רוכן הרמים
מאיר: לילות לבנים
קרן אור המחודש: 6, 9 – קוסם
רון: חזרה לעתיד
רביבת 1: 3.45, 6.30, 9.15 – שנת הדרקון
רביבת 2: 4.15, 6.45, 9.15 – בירדי
שביט: קולונל דדל

נוה שאנן

בית אבא חושן: 9 – עונבת אחרה בכאן מוסרי
עמנואל: 7 – הציבור הגדול; 9 – המכרחים לחבר

קרית חיים

בית העם: 7 – עונה בעונת
היומלי: 7 – הציבור'ה האמריקאי

קרית מוצקין

אחדות: 7 – רוכן שחתל במלחמה

קרית ביאליק

מבוקר: 7, 9.15 – נשים בעוך
מאיר: 6.30, 9.15 – משלם

קרית ים

ניצן: 5, 7 – מכרחת המלך שלמה

קרית מבעון

יובל אדר: 8.30 – אל נורמה

נהריה

הדר: 7, 9 – נשים בעוך
רון: 7, 9 – יער האיומרגר

קרית שמונה

שבלי: 4.30, 7, 9 השוטר מגנב פטור

נצרת

מרגיש: הערב אין הצגות

טבריה

אביב: 7, 9.15 – גירושין בהליוזה
גיל המחודש: 4 – לתפוס מלך

עפולה

היכל התרבות: 8.30 – אפוקליפסה עכשיו

חדרה

חדרה: 4.30, 7, 9.15 – מכרחת המלך שלמה
חן: 7, 9.15 – הנוקם

נתניה

אפתר: 5, 7, 9.15 – מכרחת המלך שלמה
סמדרי: 7, 9.15 – רוסי ג'יימס
שרון: 5, 7, 9.15 – תלמידה מחשמלת

רמלה

אדר: 5, 7.30, 9.30 – יער האיומרגר

לוד

בשעות 7.15, 9.15

נמסן: הציגנ'ה האמריקאי
בית חיה: מושלם

ראשון לציון

בשעות 7, 9.15

נמסן: אמריקאית בפריז
דגל רמת־אליהו: 8.30 – דגם הנקמה
ראשון: המטרה אמריקה

גן ציונה

מרגש: 7 – האשה בארוכה

גדרה

בית רזה: 6 – בית־ספר לעבירות בתנועה

רחובות

בשעות 7.15, 9.15

הדר: בית ספר לעבירות בתנועה
רון: 4.30 – החרשות משתוללת; 7.15, 9.15 – הציגנ'ה האמריקאי
בית העם: 8 – יער האיומרגר

באר שבע

אחדות: 7, 9.15 – קוד השוניקה
רון: 7.15, 9.30 – מכרחת המלך שלמה

מעריב

רכבת

מירושלים
● לתל־אביב דרום 7.30
● לבנימין והלחמה 16.00

מתל־אביב
● לירושלים
מבנימין 8.18
מת"א דרום 16.00
● לחיפה 6.00, 7.00, *8.00, 9.00, *10.30, 12.00, *13.00, 14.00, *15.00, 16.00, 17.00, 18.30, 20.00
● לנהריה 6.00, 8.00, 12.00, 14.00, 16.00

מחיפה בת־גלים
● לתל־אביב 6.00, 6.30, *7.30, 8.30, 10.00, 11.30, *12.30, 13.30, 14.30, *15.30, 16.30, 17.30, 19.30
● לירושלים 7.00
מהציאה מחיפה מרכז כ־10 דקות קודם)
● לנהריה 7.30, 9.03, 13.16, 15.11, 17.11

מנהריה
● לחיפה ולתל־אביב 6.45, 9.00, 10.40, 14.35, 16.35, 18.33
• רכבת ישירה

עזרה נפשית

מרכז פידע לקרבנות אונס טלפונים: 02-245554, 03-234819, 04-382611, 052-32432

נקמה – מרכז למיטול בבעיות אלימות במשפחה ימים א'–ה' 9 – 18, טל. 03-231675, 03-235922, 03-

האגודה למניעת אלכוהוליזם: טל. 03-721161

שיח (עזרה ראשונה נפשית) תל־אביב: 261111 (לילדים ונוער: 261113)
ירושלים: 02-669911
חיפה: 04-672222-3
נתניה: 053-35316
באר־שבע: 057-418111

קו פתוח לקשיש – 24 שעות טל. 02-690685

„רות פתוחה" – מרכז מידע ויעוץ לבעירים, ת"א בנרשה 66, טל. 281228/9 ימים ב', ג', ד' – 17.00–20.00; ה' 08.30–11.00

בתי מרקחת

ירושלים: „רומנו" – הח"ג 28 – 523191.
תל־אביב: „קופ"ח כללית" – אמסטרדם 7 – 225142. „בני" – ריינבוף 174 – 222386.
חיפה והקריות: „יבנה" – אבן סינא 7 – 672288. „קופ"ח ורמן" – מסמת מרדיכי ק. מוצקין – 715136.
חולון – בת־ים: „אפרון" – הפיין 52 חולון – 889153. „קופ"ח" – עין יהב 4 חולון – 884854.
רמת־גן והסביבה: „חן" – דמסינסקי 99 – 4514434. רעננה: „רעננה" – אחוזה 78 – 21066. כפר־סבא: „מרקסטר" – ששת הימים 43, נתניה: „תרופה" – הרצל 2 – 28656. שפרעם: „קופ"ח כללית" – הימים עוד – 905271.

ריפוי שינים

מרפאת שינים לעזרה ראשונה בר־סוכבה 49 ת"א, כל יום – 21.00 – 24.00. בסופי שבוע – 24 שעות ברציפות. טל. 284649.
בחיפה הנמן 26, קב', כל יום 20.00 – 23.00. טל. 523566.

מטוסים

מועדי המראה והגיעה
תקלים: 03-381111
מודיעין בגל התעופה
03-9712484

קבלת מודעות ל„מעריב" – 24 שעות ביממה – „רוקח" ויזנגוף 118, טל. 239952.

תודעות לקבלת מודעות אבל דחופות יום יום עד חצות ב„מעריב" ויזא, קליבר 2, טל. 439111.

שקיעת החמה: 16.55
זריחת המר: 06.36
פרק יומי: ישעיהו ל"ט – מ' משנה יומית: מעילה ב', ג' – ד'
דף יומי: בבר כ"ז
הלכה יומית: שו"ע או"ח ע"מ–פ', זו–א'
מרשת השבוע: ואא

בתי מרקחת

ירושלים: „רומנו" – הח"ג 28 – 523191.
תל־אביב: „קופ"ח כללית" – אמסטרדם 7 – 225142. „בני" – ריינבוף 174 – 222386.
חיפה והקריות: „יבנה" – אבן סינא 7 – 672288. „קופ"ח ורמן" – מסמת מרדיכי ק. מוצקין – 715136.
חולון – בת־ים: „אפרון" – הפיין 52 חולון – 889153. „קופ"ח" – עין יהב 4 חולון – 884854.
רמת־גן והסביבה: „חן" – דמסינסקי 99 – 4514434. רעננה: „רעננה" – אחוזה 78 – 21066. כפר־סבא: „מרקסטר" – ששת הימים 43.
נתניה: „תרופה" – הרצל 2 – 28656.
שפרעם: „קופ"ח כללית" – הימים עוד – 905271.

ריפוי שינים

מרפאת שינים לעזרה ראשונה בר־סוכבה 49 ת"א, כל יום – 21.00 – 24.00. בסופי שבוע – 24 שעות ברציפות. טל. 284649.
בחיפה הנמן 26, קב', כל יום 20.00 – 23.00. טל. 523566.

מטוסים

מועדי המראה והגיעה
תקלים: 03-381111
מודיעין בגל התעופה
03-9712484

קבלת מודעות ל„מעריב" – 24 שעות ביממה – „רוקח" ויזנגוף 118, טל. 239952.

תודעות לקבלת מודעות אבל דחופות יום יום עד חצות ב„מעריב" ויזא, קליבר 2, טל. 439111.

שרותי חירום

המקום	מ.ד.א. מלאן זרום 101	מכבי־אש מלאן זרום 102	משטרה מלאן זרום 100
אופקים ■	057-923044	057-923022	057-923044
אור־יהודה ●	03-344442	03-781133	03-343111
אור	03-803133	03-802222	03-855173
אילת ■	059-72333	059-72022	059-72444
אלעד	055-51333	055-23333	055-23444
אלמל ■	057-82720	051-22222	051-34222
אשקלון ■	051-23333	051-22222	051-34222
באר־שבע ■	057-74767	057-79691	057-37444
בית־שאן ● ■	065-87223	065-88222	065-87444
בית־שמש ■	02-911288	02-911088	02-911444
בני־ברק ●	03-781111	03-781133	03-703588
בת־ים ●	03-585555	03-802222	03-591163
בבעת־ים ●	03-781111	03-313333	03-324144
בבעת שמואל ●	03-354142	03-781133	03-343111
דימונה	057-59333	057-52222	057-59444
הרצליה ● ■	052-541333	052-551222	052-555555
זכרון יעקב	063-22333	063-99045	063-90444
זפרה ● ■	063-22333	063-22222	063-31444
חולון ● ■	03-803133	03-802222	03-855173
חיפה ● ■	04-512233	04-643222	04-664444
חצור גלילית ■	069-36333	069-37222	069-37744
טבריה ● ■	067-90111	067-20222	067-92444
יבנה ● ■	08-451333	08-451222	08-439180
יפו ● ■	03-240111	03-222222	03-838181
יקנעם	04-994533	04-994533	04-993044
ירוחם	057-80133	057-52222	057-80144
ירושלים ● ■	02-523133	02-661111	02-244444
כפר סבא ● ■	052-33222	052-33223	052-24443
כרמיאל ● ■	04-988555	04-912222	04-985444
לוד	08-221033	08-229222	08-225222
מגדל העמק ● ■	065-40062	065-40022	065-40444
מעלות ● ■	04-979333	04-979637	04-979444
מצפה רמון	057-88333	057-89569	057-88444
נהריה ● ■	04-923333	04-922222	04-920344
נוה חוד	057-957222	057-84211	057-84112
נצרת עילית ● ■	065-73333	065-55222	065-71444
נתיבות ■	057-941033	057-943333	057-941144
נהריה ● ■	053-23333	053-22222	053-30144
עכו ● ■	04-912333	04-912222	04-919811
עפולה ● ■	065-93334	065-92222	065-94444
ערד ■	057-957222	057-950222	057-957044
פתח־תקוה ● ■	03-9231112	03-9222222	03-914444
צפת ●	069-30333	069-30222	069-72444
קצרין ●	069-61333	069-61222	069-61444
קרית אונו ● ■	03-344442	03-781133	03-343111
קרית גת ■	051-881333	051-81222	051-81144
קרית טבעון ●	04-931401	04-643222	04-931444
קרית מוצקין	04-721817	04-643227	04-740244
קרית מלאכי ■	055-82333	055-81222	055-81666
קרית שמונה ● ■	069-44334	069-42222	069-43444
ראשון לציון ● ■	03-942333	03-942222	03-995555
ראש פינה ● ■	067-36335	067-36222	067-37744
רחובות ● ■	08-451333	08-461222	08-487444
רמלה	08-221022	08-229222	08-229444
רמת־גן ●	03-781111	03-742222	03-7544444
רמת־השרון ●	052-541333	052-551222	03-496444
רעננה ● ■	052-33222	052-551222	052-451666
שדרות ■	051-97074	051-97777	051-97044
תל־אביב ● ■	03-460111	03-462222-3	03-627222

● במקום יש בריחת סימל נמרץ של מגן דוד אדום.
■ קיים טלפון חרום 101.

מעריב
תל־אביב: מערכת, הנהלה, מודעות, דפוס: בית מעריב", רח' קרליבך 2 (מיקוד 61 200), ת.ד. 20010 טלפון 439111.
ירושלים: המערכת – רח' הלל 14 (מיקוד 94 581) טלפון 221151. הפצה ומודעות: רח' הלל 16, טלפון 231769. מרכז הפצה: טלפון 521159.
חיפה: רח' הנביאים 29 (מיקוד 33 104), טל. 674764. הפצה ומודעות: רח' הנביאים 32, טל. 673254.
באר־שבע: מערכת, מודעות ושיווק: רח' קקל 90, טלפונים 74850, 74973, 37553.

בחודשיים – חלה תפנית לרעה במאזן המסחרי

מאת שריגא מקל

תפנית חדה לרעה חלה בחודשיים האחרונים במאזן המסחרי של ישראל. עודף יבוא הסחורות עלה בנובמבר וברצמבר ב־152% בהשוואה לחודשים שלפני כן (בניכוי השפעות עונתיות וללא מחד ביהלומים, אניות ומטוסים). לפי נתוני הלשכה המרכזית לסטטיסטיקה, התחפרה בנרעון נוכעת מירידה בשיעור של 16% בי־צוא הסחורי ומעליה ביבוא הסחורות באותו שיעור.

לנוכח נתונים אלה פנה שר הכלכלה גד יעקבי אל ראש הממשלה שמעון פרס בדרישה לכנס בהקדם את השרים הכלכליים לדיון כולל על המדיניות הכלכלית.

השר יעקבי אמר אמש ל„מעריב": „המגמה במאזן המסחרי היא מדאיגה מאוד והיא הפוכה למגמה ששררה עד לחודשים האחרונים". גם השיפור שחל במאזן התשלומים ב־10 החודשים הראשונים של 1985 – אינו קשור לדעת השר יעקבי בתוכנית הכלכלית החדשה – אלא במגמות ששררו עוד לפני התוכנית.

הירידה ביצוא נורמה מבוהה רמה בקרב מנהלי המדיניות הכלכלית, מכיוון שהיא מתרחשת למרות שהממשלה דואגת לרווחיות גבוהה מאוד של היצוא. הסיבה לעליה ביבוא מדאגי הצריכה בחודשים האחרונים, בדומה יותר: שער המטבע המוקפא מעודד את הביבוא לרכוש מוצרי יבוא מתוך ציפיה להתייקרות בעתיד.

הלשכה המרכזית לסטטיסטיקה מסרה אתמול כי בשלושת החודשים האחרונים של 1985 מדל יבוא המוצרים בני הקיימא (מכוניות, מלוויזיות, וידאו וכיו"ב) ביותר מ־50 אחוז בחשוד את לחודשים הקודמים. למרות זאת יש נטיה באצר לא לה־טיל לפי שעה הגבלות או מסים חדשים על היבוא ולמתין להתפתחויות בחודש ינואר.

במשך שנת 1985 כולה ירד הגרעון המסחרי של ישראל (עודף יבוא על יצוא סחורות) בחצי מיליארד דולר והסתכם ב־2 מיליארד דולר. זהו שיעור של 21%, שכא לאחר שיפור של 29% ב־1984. הצמצום בגרעון נובע מעליה בשיעור 8% ביצוא הסחרי וירידה של 0.8% ביבוא.

יבוא הסחורות נטו הסתכם בשנת 1985 ב־8,075 מיליון דולר, זאת לאחר שכשנה הקודמת הגיבוא היבוא ב־3.5 אחו־זים לעומת 1983.

מגמות מפורטים של הלשכה המרכזית לסטטיסטיקה מסתבר כי בסיכום שנתי חלה ב־1985 ירידה של 6 אחוזים ביבוא של מוצרי צריכה בהשוואה ל־1984, בהמשך לירידה של 31 אחוז שנרשמה בשנת 1984 לעומת 1983.

יבוא תשומות לייצור (למעט יהלומים ודלק) הגיע ב־1985 ל־3,542 מיליון דולר לעומת 3,697 מיליון דולר ב־1984 – ירידה ב־4 אחוזים.

סך יצוא סחורות (נטו) ב־1985 הסתכם ב־6,073 מיליון דולר בהשוואה ל־5,619 מיליון דולר ב־1984. עליה זאת ב־יצוא בשנת 1985 ב־8 אחוזים, באה אחרי שבשנת 1984 עלה היצוא ב־15 אחוז לעומת 1983. עיקר הגידול ביצוא נרשם ביצוא התעשייתי למעט יהלומים (7 אחוז) וביצוא יהלומים (12 אחוז). בעוד שביצוא החקלאי (כולל פרי הדר) נרשמה ירידה ב־10 אחוזים.

אחי גינוסר מסיף מנכ"ל האחזות התעשיינים, ארנון טיבור, אמר כי נתוני הגירעון המסחרי הם חמורים הם מר־ליקים נורה אדומה, שכן אחד היעדים המרכזיים של התוכנית הכלכלית עמד כאחי הפודרה.

ביתנים עוד לאחי שפרסמו הנתונים הללו גובשה בחת־אחדות התעשיינים תוכנית להגדלת היצוא התעשייתי בסדר גודל של 2.6 מיליארד דולר בשלוש השנים הקרובות. עלות התוכנית – כ־130 מיליון דולר.

התעשיינים מציעים כי תיקבע רמה בסיסית של יצוא לכל מפעל ומפעל, אשר תתבסס על היצוא בשנת 1985 בתוספת של כ־5 אחוזים. כל תוספת מעל לרמה הבסיסית שנקבעה תזכה בתמריץ מיוחד.

רפאל איתן – מועמד מוסכם לראשות כי"ל

מאת מוטי „מעריב"

שר התעשיה והמסחר אריאל שרון, ושר האוצר יצחק מודעי, סיכ־מו ביניהם על כך שרפאל איתן, יהיה מועמדם לתפקיד יו"ר מועצת המנה־לים של קרצרן „ביסיקלים לישראל". על כך הודיע דובר משרד התעשיה והמסחר.

החלטה זו של שני השרים באה על רקע העובדה שיושב ראש הדירקטוריון הנוכחי, ישראל סחרוב יסיים את כהונתו כמתוכנן, בחודש אפריל השנה. מר סח־רוב משמש בתפקידו מאז חודש יולי 1982 והקדנציה שלו תסתיים בחודש אפריל 1986.

בלשכת השר שרון בירושלים בידוש־לים הכחישו את הפרסומים כאילו הוחלי־טה להציג מועמדותו של מר איתן לתפ־קיד יו"ר דירקטוריון כי"ל בתקבלה על רקע חילוקי דעות בין השר למר סחרוב ולפעלו במילוי תפקיד יושב ראש מוע־צת המנהלים של „בימקלים לישראל".

רפאל איתן עמד בראש היחידה לקישרי מדע ושחרר מתפקידו בעקבות פרשת פולארד.

● רפאל איתן

חברת החשמל מבקשת להוזיל ו...לא נותנים

מאת ראובן בן־צבי

„נרצה מצב מחיר מאוד. אנחנו רו־צים להוריד את מחיר החשמל ולא נותנים לנו", אמר אתמול מנכ"ל חב־רת החשמל יצחק חפצי, בכנס השנתי של חברת החשמל, בהשתתפות כאר־לף רשלש מאות מהנדסים, החשמלאים מכל הארץ.

יצחק חופי ציין שחברת החשמל תוכ־נת להוריד את מחיר החשמל באותה צו־רה שהיא תובעת את להעלותו, כאשר עלויות היצור מחייבות זאת.

הוא הסביר כי הדרישה להורדת מחי־רי החשמל אינה נובעת מירידת האינפל־ציה, אלא משינויים מהותיים במשטר ההפעלה של תחנות הכוח. הדבר איפשר חיסכון של 10 מיליון דולר בשלושת החודשים האחרונים.

בכנס נמסר כי בהפעלת שעון הקיץ נחסכו 58 מיליון קוט"ש, שהם שווי ערך לחיסכון של 3.2 מיליון דולר לצרכני החשמל.

קשיי מימון ל„כרמל מזרחי"

מאת גבי קסלר

אגרות הבורמים „כרמל מזרחי" נמצאת במצוקה מלכלית וקשיי מימון חמורים. שר האוצר נענה לפנייתה של החברה לאפשר לה לפרוע פריון מוקדם את המילוות מרצון שיש ברשותה.

הבקשה לפריון מוקדם של המילוות הועברה לאישור וע־דת הכספים של הכנסת.

ברשות „כרמל מזרחי" תעודות מלוה מרצון בערך של כ־864 אלף שקלים חדשים. החברה כבר פדתה בעבר את מלוות החובה שלה.

חייבים 1.3 מיליון ד' ל„דנות רוזנווסר"

מאת איה אורנשטיין

כנגם הנכסים של חברת „דנות רוזנווסר" ליצור תב־שיטים, עו"ד ישראל נמני, קובע כי יש להפסיק את הפעילות המסחרית של חברת „אורנה" החברה־הבת באוצות הברית, שורכה נמכר החלק האחרי של הייצור בישראל.

ברו"ח לבית המשפט מסר כנגם הנכסים כי מנכ"ל חברת „דנות רוזנווסר" סבור כי המנהל הקודם של „אורנה", סם לאור, גרם לחברה נזק העולה על מיליון דולר. עם זאת נמנע הכנגם מלהגיש תביעה נגד סם לאור, לאחר שהתייעץ עם עורכי דין באוצות הברית.

לחברה נותרו זכות פתוחים בסך של יותר מ־1.3 מיליון דולר. הכנגם מעריך כי לאחר שייחודע לציבור המחזיקים והקנ־יינים ש„אורנה" הפסיקה את פעילותה, לא יהחרו לשלם את החובות.

74 אלף ש"ח שולמו כדמי־שביתה

מאת אודי בינוסר

קרן השביתה של ההסתדרות שילמה בשנה החולפת 74,440 שקלים חדשים בדמי שביתה ל־557 עובדים ששבתו ב־11 שביתות מאוטרות.

יו"ר הקרן, הגזבר היוצא של ההסתדרות נתן אלמוליגו, מסר, כי בחודשים ינואר עד נובמבר 1985 נאספו בקרן 1,465,709 שקלים חדשים.

השלוחה של „תדיראן" בעפולה לא תיסגר

מו"מ על מספר המפוטרים ★ גם במיפעל הקשר בחולון חופשה מאונס

מאת מאיר הראבני ואודי בינוסר

שלוחת מפעל הקשר של „תדיראן" בעפולה לא תיס־גר והיא תמשיך לפעול בהתבנות מצומצמת. כך סוכם בתום פגישה מרוצת שוחחה אתמול בין נציגי הנהלת תדיראן לבין ראש עיריית עפולה עובדיה עלי ומזכיר מועצת הפועלים יעקב אביסור.

מהנהלת תדיראן נמסר, כי מספר העובדים יצומצם, אך הדבר ייעשה בתיאום עם הוועד ועם מועצת הפועלים.

מזכיר המועצה יעקב אביסור מסר, כי בגרוא הזה יש עדיין חילוקי דעות שכן בעוד שהנהלת החברה מעוניינת להשאיר במפעל רק 50 מתוך 150 העובדים, ואת השאר להע־ביר למפעלים אחרים או לפטר, דרשת מועצת הפועלים כי במפעל ישאר 100 עובדים.

שלוחת הקשר בעפולה תיפתח מחדש ב־19 בחודש, עד אז ימשיכו העובדים בחופשה בתשלום. ביתתיים הוברר כי ביום א' הקרוב יוצאו לחופשה מאוגנת גם שאר 1700 עובדי חס־בת הקשר שהיא הגדולה בחטיבות הקונצרן, המרוכזים בעיקר בחולון, עקב מחסור בחומרים, וגם הם ישובו לעבודה כעבור שבוע ב־19 בחודש.

בגיגים של מועצת פועלי עפולה ודיר העובדים בשלוחה לאלקטרוניקה של „תדיראן" בעפולה יתקיים היום עם בגיגי ההנהלה ויחל משא ומתן על היקף פיטורי העובדים במפעל ועל תוכנית צימצומים ושינויים במבנה הארגוני שלו.

הבנקים יגדילו את ההפרשות לחובות מסופקים

מאת יצחק דיש

בנק ישראל דורש מהבנקים להגדיל השנה את ההפר־שות לחובות מסופקים כדי לקדם את הסכנה של הגידול בחובות של לקוחות הנמצאים בקשיים כספיים.

המפקחת על הבנקים, גב' גליה מאור, אמרה אתמול בס־קירתה בפני ועדת השרים לענייני כלכלה, שאין לה ספק כי ההפרשות של הבנקים לחובות מסופקים לשנת 1985 יהיו גבוהות יותר מאלה שהופרשו ב־1984.

המפקחת הודיעה לוועדה כי תודיע ממערכת הבנקאות להקצות בשנת 1986 סכומי כסף שישמשו „חגורות מגן" כנ־גד חובות שונים. מדובר גם בחובות שעדיין אינם מוגדרים כאבודים, אך הזיבים נתונים בקשיים.

בדיון בוועדת השרים השתתפו נגיד בנק ישראל דר' משה מנדלבום והטומחים המוניטריים.

הדקע לדיון הוא ריבוי המקרים של בנים שנמצאים בק־שיים כספיים או בפשיטת רגל.

המפקחת על הבנקים ציינה עוד שהיקף האשראי המופשי בסך המאזן של מערכת הבנקאית מגיע ל־4 אחוזים בלבד. כדי להבטיח לטווח ארוך מספיק מקורות כספיים לשם מתן אשראי תוך הורדת ריבית, על הממשלה לשחרר מקורות שהיא מגייסת בשוק ההון, ולהעמידם לרשות הסקטור העסקי.

גלן קלוז
(החברים של אלכס)

הסרט הבלוקבאסטר היום בראשון!
להב משונן
Jagged Edge

הודעה
לפי סעיף 149
לחוק ומכסין חוכמת
המשק"ן 1986
(להלן: המשק)
בב/599/86
מיתמה בזה הודעה בהתאם לסעיף 149 לחוק בר־קר אייל, יקום הרים לחברה המקסמית לחשבון ולבקרה (להלן: החברה) בקשה להחברה והקלה בסכום מעל 114 חלקות 72 בירושלים ורחוב והקלה בבר־ורה והכלה בשטחי של SAUSS מעל ל־82.20% ומגורים המכוסים מאמירת שרוף מ־קעלות בשתי מרתאות גם בשטח כולל של 56 מ"ר.
אם המעוניינים להגיש הודעה והקלה הרל אמנה־ להקיש הר שבעיים מהתאריך הודעה א לעיה המקסמית לחשבון ולבר־ורה בדואר הלל שר בב, ירושלים.
אברהם כשלה, מנהל ראש המנ־מנ ירד הקרן המקסמית לחשבון ולבקרה

שמעון, עייזר, אברשה!
יודעים, מדוע אתם כה לוחצים להשליך גם את טאבה למולך של „השלום" הכוזב.
כי אחרי טאבה תבוא ארץ ישראל!
שמיר!
לא – לטאבה מצרית
כן – לארץ ישראל יהודית
אל תוותר –
חזק ואמץ!
אזרחי ישראל:
שום רוב בממשלה ובכנסת אינו מוסמך לעשות מארץ ישראל – פלסתין!
תושבי הישוב תלם
הר חברון
תושבי הישוב אדורה
הר חברון
המעוניינים להצטרף, להודות, להשתתף בהתאמות בא לפנות:
„אל"ים" — אזרחים למען הודה, שומרון, עזה.
ת.ד. 3194 ירושלים, טלפונים: 02-242146, 02-242529, 02-961522.

תל אביב: מערכת הנהלת מודעות, דפוס: בית מעריב, רח' קרליבך 2 ת.ד. 20010 טלפון 439111.
מערכת – רח' הלל 14 ומיקוד 221181. חפצה ומודעות: רח' 231788. מרכז הפצה: טלפון
מנויים 29 (מיקוד 133 104) טל
מודעות. רח' הנביאים 32 טל
מערכת מודעות ושיווק: רח' קקל 37553 74973

יו"ר דירקטוריון הבורסה ד"ר מאיר חת ממליץ:

יש להטיל מס על השקעות קצרות־טווח במניות

מאת מרדכי אלקן

היו"ר המורשה של דירקטוריון הבורסה, ד"ר מאיר חת אמר אתמול: „אני בעד רפורמה על מיסוי בשוק הון. יש לנמוח מיסוי על ריווחי הון קצרי־טווח במניות בבורסה, ולשווה מס מס השקעות לטווח רחוק יותר". את הדברים אמר במסיבת העתונאים, שעורכת הנהלת הבורסה כה לפירות ערך בתל־אביב למיטום הפעילות השנתית שלה.

להמלצה זו היו אתמול הדים מיידיים בזירת המסחר (ראה „אשנב לבורסה").

בסקירתו אמר, כי שוק ניירות הערך הושפע מן הפרעות הכלכלית הכפשלתית. הקפאת שער הדולרים של השקל והשיבה על רמה גבוהה של שערי ריבית הביאו לשינויים בכל איות היחסית של מכירים פיננסים שונים. מדיניות הריסון התקציבי הממשלתי, יחד עם הקפאת המחירים, הביאו להרעת מצבן העיסקי של חברות רבות שמניותיהן רשומות בבורסה.

לכן, בשנה זאת, לא רק שלא נרשמו מניות של חברות חד־שות, אלא שלראשונה מזה שנים רבות חלה ירידה במספר החברות שמניותיהן נסחרות בפועל.

המצב בשוק המניות – אמר ד"ר חת – היה גרוע יותר מכפי שניתן להסיק מן הנתונים על מחירי המסחר ועל הת־פתחות השערים. נפח עסקות במניות וניירות־ערך המירים נשאר כפי שהיה בשנת 1984 – כ־750 מיליון דולר בבורסה וכסכום הזה בערך במסחר מחוץ לבורסה.

מדד המניות הכללי עלה ב־3.3 אחוזים יחסית לעליית מדד המחירים ואילו במחנות דולריים עלה מדד המניות בירי תר כ־25 אחוז.

לדעתו, אם ומשך הצלחת התוכנית הכלכלית הממשל־תית, צפוי הכסף לחזור למסלול של צמיחה תוך יציבות ואז צפוי גם עתיד טוב יותר לשוק המניות.

כן סבור ד"ר חת, כי ניתוח הון מהיבור אינו חייב להעשות דווקא בדרך של מכירת מניות לציבור. ניתן לגייס הון מהצ־בור על־ידי הנפקת איגרות חוב של חברות עיסקיות, ודרך זו ערופה על ניתוח הון על־פי חוק אלסינס.

חקלאות

מגדלי העגבניות לתעשיה דורשים להעלות את המחיר

מגדלי עגבניות לתעשיה הודיעו כי לא יגדלו השנה עגבניות אם לא יקבלו „מחיר מכרה את הדשא". החקלאים תובעים 67 דולר לטונה בעוד כשקלי התעשיה מוכנים לשלם רק 56 דולר לטונה.

מזכיר איגוד מגדלי זיקוק, יעקב מוסקוביץ, אמר כי אירגונו המליץ לכל מגדלי העגבניות למכוא גידולים חליפים. „מאחר ואין שום ביקוש מלכלי לגדל רק כדי להפסיד".

מנכ"ל הכוצעה לטוצרי הדר, עמיחי צור, אמר כי 12 מפעלי התעשיה, המעבדים כ־300 אלף טונות עגבניות בשנה, מוכנים לשל לם 56 דולר לטונה. „זאת על סמך בדיקה ניסיונית של כלכלן בשדרי החקלאות שערך חושיב לתעשיה וכן חושיב לחקלאים".

אהרן מריאל

מקרקעין

בעלי קרקעות יוכלו לערער על הפקעתם על־ידי המדינה

בעלי קרקעות, אשר הנריטה מרבוחות לחפקע את אדמתם לצרכי ציבור, יהיה לערער על כך – קובע הינוע המשפטי לממשלה בהנחיה חדשה שפירסם השבוע.

הנחיה הדשה נוצרה בעקבות מאמר שפירסם השופט חמן שלח שנרצח בסיני ובו הביע את דעתו, כי יש צורך לשמוע את בעלי הקרקעות בעת הליך של הפקעת אדמותיהם.

על־פי הנחיית הינוע המשפטי תינתן הרשות לכל אדם הקשור לקרקע שאותה שמרים להפקיע, להשביע טיעונו נגד עצם הכוונה להפקיע. הטענות יושמעו בפני הוועדה המייעצת לעניני הפקעות, שליד מינהל מקרקעי ישראל.

ברוך מאירי

חקלאות

נציב המסים: הפקת המים באמצעות „מקורות" – יקרה

נציב המסים עמנה ישי אמר לוועדה לביקורת הממינה של הכנסת, כי הפקת המים במדינה על ידי חברת „מקורות" יקרה מהשקה באמצעות גורמים פרטיים, בגלל עודף עובדים וחוסר יעילות בחברה.

לדעתו „מקורות" ראיינה להתייעל כדי לחסוך בסובסידיה הממ־שלתית למים.

מנכ"ל „מקורות" יחזקאל זכאי, הטיב כי החברה עושה מאמצי ייעול ופיטרה כבר כ־300 עובדים. הוא הבטיח כי היא תחסוך השנה 10 מיליון דולר.

ב"מ ירד הודיעה רלב אחדון הראל (מערך) הודיע כי הודעה תבדוק עובדות שביצעה „מקורות" בדו"ש בהיקף של 4.5 מיליוני דולר לפי בקשת שר החקלאות ראו אריאל שרון, בלא תיקצוב ובלא תיעוד ודרוש. משרד האוצר מסרב עתה להעביר ל„מקורות" את הסכום שהוציאה בפעילות זו, מאחר ולא היתה כלולה בתקציב החברה.

יהושע ביצור

„תנובה" תרכוש בעלות על שליש ממפעל „מחלבות רמת הגולן"

„תנובה" תרכוש בעלות על שליש ממפעל מחלבות רמת הגולן בקנרין, המוסק ביצור מוצרי חלב עמידים. הדבר יעשה על ידי הקמת חלק של משבש נוב ממפעל.

הנהלת „תנובה" ציינה כי נעשתה בקשתו של ארגון הקניות של משק עמק הירדן

בכך נתברר כי הסעה של הנהלת המחלבות כי אירגון משקי עמק הירדן ומנהר הארגון לכך שמשבש נוב יעביר את חלקו ל„תנובה" – היתה נכונה.

מנחם רהם

תעשיה

משקיעים מאירופה שוקלים אפשרות להקים מיפעל לשלדות רכב

קבוצה של משקיעים מאירופה בחנה את האפשרות להקים מפעל לשלדות של כלי רכב בארץ בישראל.

ראשי הקבוצה נפגשו עם שר התעשיה והמסחר אריאל שרון והביעו בפניו את החלטתם העקרונית.

המשקיעים, חלקם גרמנים, קיבלו מחברה אירופית את היכיון לייצר ולמכור שלדות בארצות אסיה ואפריקה. הם מבקשים להקים את המפעל בקרית גת בהשקעה ראשונית בסדר יצור של 2.5 מיליון דולר.

אודי גינזבורג

מסחר

שפע של ירקות הוביל השבוע לשווקים

שפע של ירקות באיכות גבוהה ובמחירים יציבים הובא השבוע לשווקים ולחנויות.

עגבניות הדרום, המבוקשות במיוחד בשל איכותן הגבוהה ומחיר רחוק ב־150 ש"ח לקילו, הן הזיק הישר ביותר הטבע.

מיכל הרלצמן

בנקאות

גזבר הסוכנות: המערכת הבנקאית תיפגע קשות בגלל חובות ההתיישבות

גזבר הסוכנות, עקיבא לוינסקי, הגיע בישיבת הסוכנות בפני הנהלת של הנהלת המערכת הבנקאית, עקב צמיחת חובות ההתיישבות וקיא להבטח תוכנית משותפת עם הממשלה לטיפול בנושא.

ראש המחלקה להתיישבות בסוכנות היהודית, ניסים זוילי, אמר כי החוב הגדול של ההתיישבות הכפרית על כל מערכותיה גדל בכמיליון דולר ליום.

ברוך מאירי

יצוא

יצוא „ויטה" הגיע בשנה האחרונה ל־6 מיליון דולר

יצוא מפעלי „ויטה" גדל ב־1985 ב־20 אחוז והתבטא ב־6 מיליון דולרים.

הנהלת „ויטה" צופה גידול נוסף של 25 אחוז ביצוא ב־1986, ועד סוף 1988 – 12 מיליון דולר בשנה.

מנכ"ל „ויטה" יצחק פלוטקין מסר, כי עיקר הגידול ביצוא נובע מהמשך הגידול מצרי המפעלים לשוק האמריקני.

יצוא קבוצת הברום הגיע ל־110 מיליון דולר ב־1985

בשנה 1985 גדל ייצוא קבוצת הברום ב־17 אחוז והגיע לכ־110 מיליון דולר. משנתיים האחרונות גדל ייצוא הקבוצה ב־55 אחוז ובמבוגים בסמיים ב־39 מיליון דולר. הייצוא הסתכם על כן ב־150 אלף דולר לעובד.

הגידול ביצוא הזכרה, המשתייכת לקבוצת כימיקלים לישראל, התאפשר הודות להגדלת כושר הייצור והחזקת מיגון השימושים של תרכובות ברום. במהלך שנת 1985 פיתחה הזכרה בין השאר מוצרים חדשים.

חיידות

השר שריר: 1985 היתה שנת שיא בתיירות

במסיבת עיתונאים בירושלים אמר השר אברהם שריר כי שנת 1985 היתה שנת שיא בתיירות. הגיעו 1,264,000 תיירים, ב־15% יותר מאשר ב־1984. הם הכניסו לקופת המדינה 1.17 מיליארד דולר – ב־11% יותר מאשר בשנה שלפני כן.

ב־1986 צפוי גידול נוסף בתיירות – בשיעור 5־8 אחוזים.

אלקטרוניקה

חברת „אופטרוטק" מכרה ב־21 מיליון דולר ב־1985

חברת „אופטרוטק", המוסקת בענף המעגלים המודפסים, סיי־מה את שנת 1985 עם מחזור מכירות של 21 מיליון דולרים, רוכם ליצוא. זאת הכמלה של המכירות לעומת השנה שעברה.

מנכ"ל החברה ד"ר שלמה ברק, מסר בפני אנוחת ידידי מכון וייצמן, כי בשנה הבאה יעבדו המכירות את הסכום של 30 מיליון דולרים.

ברק ציין בטיפוק כי בתקופה שבה נמצא ענף האלקטרוניקה בקשיים, ממשיכה החברה שנוטרה לפני ארבע שנים בלבד, בקצב גידול מרשים.

„אופטרוטק" עוסקת ביצירת מכונה, המאפשרת את הארם בפנדי את פגמים בלוחות המעגלים מודפסים. ייחוד במכונה שבחתה החברה הוא בכך שאין לה כל צורך בעיבוד מוקדם על המעגל שאותו היא מודקת. כ־30 מכונות מן הסוג הזה כבר נמצאות אצל החברות הגדולות בעולם בתחום זה.

במקביל שוקדים על פיתוח סידרת מוצרים חדשה בשביל תע־שיית ה מוליכים למחצה.

אודי גינזבורג

הודעות הבורסה

★ פלל בחנה: היום יתנדש המסחר במניות החברה על סדר נתני הפיחוד הראשונים של מניות החברה, שנמסרו אתמול לבור־סה. לפי נתונים אלה נענו להצעות הרכש של החברה ונתקבלו בקשות למניות החברה ביחור מ־24,562 ש"ח ע.נ. ומתוכם התקבלו בקשות־רכש מהציבור בסך 1,194 ע.נ. ש"ח. יתרת הבקשות התקבלו מתאגידים בחברת־העובדים.

★ שמק ממעלי מיבוא: רוחה נקי מתואם ביחור מ־56.5 אלף ש"ח במחצית הראשונה של שנת הכספים 1985/6 לעומת הפסד מתואם בכ־949 אלף שקל חדש בשנת הכספים 1984/5 כולה.

★ מקדימסה: החברה תחלק דיווידנד־בינים בשיעור של 200 אחוז במניות־הזכה לשנת הכספים 1985/6, בעקבות גידול ברווח הנקי הראלי ביחור מ־163 אחוז, שהיה לחברה במחצית הראשונה של שנת הכספים 1985/6, בהשוואה לתקופה המקבילה אשתקד.

★ קיימטל: הפסד מתואם של כ־34 מיליון שקל ישן במחצית הראשונה של שנת הכספים 1985/6 לעומת רווח מתואם של כ־99 מיליון שקל ישן בשנת הכספים 1984/5 כולה.

★ אפ־שמיין צבי: רווח נקי מתואם של 235 מיליון שקל ישן במחצית הראשונה של שנת הכספים 1985/6 לעומת רווח נקי מתואם של 526 מיליון שקל ישן לשנת הכספים 1984/5 כולה.

שערי מטבע חוץ ליום 7.1.86

המטבע	השינוי בשקלים	בנקאות: לאומי קניה	לאומי מכירה	הפועלים קניה	הפועלים מכירה	דיסקונט קניה	דיסקונט מכירה	העברות והמחאות: לאומי קניה	לאומי מכירה	הפועלים קניה	הפועלים מכירה	דיסקונט קניה	דיסקונט מכירה	שער יציג
1 דולר ארה"ב	−0.01	1.46	1.53	1.46	1.53	1.46	1.53	1.4827	1.5013	1.4827	1.5013	1.4837	1.5024	1.4998
1 לירה שטרלינג	—	2.10	2.20	2.10	2.20	2.10	2.20	2.1418	2.1686	2.1389	2.1656	2.1425	2.1694	2.1497
1 מרק גרמני	+0.01	0.60	0.63	0.60	0.63	0.59	0.63	0.6083	0.6159	0.6086	0.6161	0.6088	0.6164	0.6059
1 פרנק צרפתי	—	0.19	0.20	0.19	0.20	0.19	0.20	0.1985	0.2010	0.1986	0.2011	0.1984	0.2009	0.1976
1 גולדן הולנדי	+0.02	0.53	0.56	0.53	0.56	0.53	0.56	0.5400	0.5468	0.5402	0.5469	0.5403	0.5471	0.5380
1 פרנק שוויצרי	—	0.71	0.74	0.71	0.74	0.70	0.74	0.7173	0.7263	0.7177	0.7266	0.7181	0.7272	0.7194
1 סנט שודיי	—	0.19	0.20	0.19	0.20	0.19	0.20	0.1961	0.1986	0.1961	0.1986	0.1962	0.1986	—
1 סנט נורווגי	—	0.19	0.20	0.19	0.20	0.19	0.20	0.1970	0.1995	0.1972	0.1996	0.1973	0.1997	0.1973
1 סנט דני	—	0.16	0.17	0.16	0.17	0.16	0.17	0.1668	0.1689	0.1666	0.1687	0.1666	0.1687	0.1662
1 מרק פיני	—	0.27	0.28	0.26	0.28	0.27	0.28	0.2755	0.2789	0.2752	0.2787	0.2755	0.2789	0.2754
1 דולר קנדי	—	1.04	1.09	1.04	1.09	1.03	1.09	1.0538	1.0670	1.0548	1.0679	1.0549	1.0681	1.0662
1 דולר אוסטרלי	—	0.96	1.06	0.98	1.05	0.98	1.05	0.0127	1.0254	1.0128	1.0254	1.0130	1.0258	1.0211
1 רנד דרומי	+0.03	0.53	0.58	0.51	0.60	0.50	0.59	0.5960	0.6035	0.5909	0.5982	0.5942	0.6017	0.5909
10 פרנק בלגי	—	0.29	0.30	0.28	0.30	0.28	0.30	0.2943	0.2980	0.2981	0.3019	0.2980	0.3018	0.2968
10 לירה איטלקית	—	0.85	0.89	0.85	0.89	0.85	0.89	0.8653	0.8762	0.8653	0.8761	0.8654	0.8762	—
1000 לי איסלנדי	—	0.87	0.92	0.87	0.92	0.87	0.93	0.8909	0.9021	0.8845	0.8955	0.8925	0.9038	—
100 ין יפני	—	0.73	0.76	0.72	0.76	0.72	7.59	7.3373	7.4665	7.3364	7.4656	7.3744	7.4672	0.7409
1 דינר ירדני	−0.02	3.94	4.18	3.80	4.04	3.88	4.10	—	—	—	—	—	—	3.9745
1 לי לבנוני	—	—	—	—	—	—	0.09	—	—	—	—	—	—	0.8558
1 ליירה מצרית	+99.99	0.84	0.89	0.81	0.86	0.80	0.85	—	—	—	—	—	—	0.8699

דולר נוסעים: 1.76 | דולר שוויר: 1.605–1.595 | דולר יציג: 1.499

אשנב לבורסה

ירידות שערים גדולות במניות

מאת מרדכי אלקן

עודפי היצעים היו אתמול במספר רב של מניות מכל הסוגים: „בכורות", „חצי בכורות" ו„חומשיות".

מחזור העסקות במניות הסתכם אתמול ביחור מ־4.3 מיליון שקל, מזה יחור מ־1.7 מיליון שקל במניות הבנקים שבהס־דר, לזן היה עודף היצע של חצי מיליון שקל. המדד הכללי של המניות ללא מניות הבנקים ירד ב־1.44 אחוז, בעוד מדד מניות הבנקים למשכנתאות ירד ביחור מ־6.5 אחוז. שערי־הן של 197 מניות ירדו, לעומת 77 שעלו ו־127 אחרות שנסחרו ללא שינוי שער. ב־44 מניות לא נערך מסחר. ל־9 מניות היו „מוכרים בלבד" ול־3 אחרות היו „קונים בלבד".

אתמול היו ירידות שערים במספר מניות שעלה פי 2.5 על מספר המניות ששעריהן עלו. שלשום היה מספר עליות השערים גדול יותר מבפלים ממספר הירידות, וביום א' היה מספר עליות השערים גדול יותר מפי שלושה ממספר ירידות השערים.

לעודפי ההיצעים אתמול בשוק המניות היו שני הסברים: מימוש רווחים בעקבות יומיים של עליות שערים ורצון לגרוף את מלא הרווח לפני שמגמת המסחר תשנה כיוון. עודפי ההיצעים נעשו על ידי רוב פעילי הבורסה, והם יצרו דינמיקה של קלישה בירידות שערים. דינמיקה זאת קיבלה תאוצה, כאשר לאולמות המסחר בבורסה הגיעו הדי דבריו של היו"ר הפורש של דירקטוריון הבורסה, ד"ר מאיר חת. הוא הציע במסיבת עתונאים להטיל מס על ריווחי הון הנובעים מהשק־עות לטווח קצר במניות בבורסה ומאידך לשוורר ממס השק־עות לטווח רחוק יותר.

במקביל לעודפי ההיצעים בבורסה, היו פריונות של 1.2 מיליון שקל בקרנות הנאמנות המתמחות במניות. לעומת זאת היה גיוס של 1.3 מיליון שקל בקרנות הנאמנות המלידיות, מזה יחור ממיליון שקל בקרן המרשה „חליפין" של קרנות לאומי־פיא.

במסחר באג"ח בבורסה היו עודפי היצעים: 1.8 מיליון שקל בצמודי מדד ו־2.5 בצמודי מט"ח. מחזור העסקות באג"ח המתנם ביחור מ־5.8 מיליון שקל.

מחזור עסקות קטן של 3.1 מיליון שקל היה באיגרות מילווה קצר מרעו שמנפיק בנק ישראל. מחזור זה כולל מכי־רות מהנפקת שתי סדרות חדשות של מק"מ שהיו אתמול ונחלו כשלון חורף: מכירה של פחות משני אחוז היתה מצמ־קת בסכום כולל של 150 מיליון שקל.

היום בירור בסיכסוכים בין חברות ביטוח

מאת דוד ליסקין

בין חברות הביטוח שוב כומחות האשמות על תחרות הנוגדת את הכללים של האמנה לאי אפליית מבוטחים. היום צמוי בירור מתוח בודעי המרכזי של איגוד חברות ב־מוח בנושא זה.

מנהלי חברות ביטוח וקסנות מתכ־ונים להאשים את המנכ"לים של הסנה, מגדל והפניקס, שלוש חברות הביטוח הגדולות, שהם נוהגים בניגוד להסכם. הם יטענו, כי בעוד הגדולים נאבקים נגד חברות ביטוחיות או קסנות הפועלות בנ־גד לאמנה, הם עצמם מפירים את כללי האמנה.

ביטוחים, נוצרה גם מתיחות על רקע הפעילות של חברת מגדל המנהלת מ־ב צע מכירת ביטוחים בקרב עובדי בנק לאומי. למטרה זו, גייסה חברת מגדל כ־10 סוכנות־ביטוח, הלבושות במדים מיוחדים והמפקדות בסניפי בלל ומצ־עות לעובדים לבצע ביטוחים.

מנכ"ל חברת מגדל, עוזי לוי, אמר בתגובה כי מדובר בפעולה עיסקית של מגדל בקרב כ־10,000 עובדי בנק לאומי.

יאושר חידוש של מחצית האשראי מחו"ל

מאת מתר „מעריב"

בנק ישראל הודיע לבנקים המסח־ריים, כי בבעבון הראשון של 1986 הוא מאשר חידוש של 50 אחוז של ההלוואות מחו"ל שוגיע מועד המ־עון שלהן. בדרך זו מנמה בנק ישראל שלא להגדיל את האשראי במשק ול־הקטין את היקף חובות המפיח לנו־מי חוץ.

במסגרת ההחמרות על המט"ח, הודיע בנק ישראל לגייס הלוואות במט"ח לת־קופה ממוצעת של יותר משנתיים וחצי (הלוואות הידועות כ„פסלה") לגופים בארץ. מדי פעם מוציא בנק ישראל הוד־אות מדשות לגבי אשראים אלה במגמה להקטין את היקף ההלוואות מחו"ל.

מעריכים שכיום היקף ההלוואות במט"ח מגיע לכ־500 מיליון דולר.

הפועלים והבינלאומי מורידים את הריבית

מאת מתר „מעריב"

החל ממחר בנק הפועלים והבנק הבינלאומי הראשון יורידו את הרי־בית הבסיסית (ה„פריים") בחצי אחוז.

בנק הפועלים מפחית את הריבית בחשבונות חח"ד ל־2.5 אחוזים בחודש, ותוספת הריבית והריגה תקטן במקביל כך שתהיה 4.5 אחוזים לחודש.

הבנק הבינלאומי יגבה על משיכות יתר של בעלי חשבונות חח"ד ריבית בשיעור של 2.5 אחוזים לחודש, במקום 2.5 אחוזים. הריבית הרגילה תהיה בשי־עור של 2 אחוזים, במקום 2.2 אחוזים עד כה.

מלוזיה מס' 1 באירופה
„טומסון"
ממבחר מוצרי קריסטל
חינם!
במדור שקראים עכשיו
קנה לת לאן
פרטים במעריב ת"א בכל יום ו'

דוקן הסכמון הכספית השב"ה–1985
הודעה הכספית לחברון ולבטח
מחוז תל אביב
מרחב הסכמון מקומי תל־אביב–יפו

הודעה בדבר הפקדת שינוי תכנית מפורטת

נודעת בזה הודעה, בהתאם לסעיף 89 לחוק הסכמון הכספית תשכ"ה–1965, כי במשרדי הועדה המחוזית לסכמון ולבי־ניה, מחוז תל־אביב, המשרדי הועדה המקומית לסכמון ולבניה תל־אביב–יפו, המקומה ביחוד עם הרשויות המוסמכות אלה, תכנית מס' 2249 שינוי מס' 1 לשי־נוי 1965 של תכנית המפורטת מס' 418, המהווים הכללים בשינוי הוראות הבנייה ומי קומה: מינ' 4212, הלשכה: 946 ר"מ 1028 רחוב אבן גבירול 166 פינת רח' מקום.

ת.ב.

שינוי מטרת הוראות: א. לקבע מגרש מיוחד במקום אחד מגרים 3 ב. הגדרת מסירה החלל בקומה א' בשטח של 49 מ"ר המהווים 5% משטח המגרש. מרבי 59% בקומה א'. מרבי השטח הכולל בכל הקומות – 3143 מ"ר המהווים 25% משטח המגרש. ומס המשטח המרבי שנת יציג השטח ל־3212 מ"ר המהווים 25.5% ג. שינוי הוראות הבנייה הראשית מס' 418 אשר הגדרה בדבר מקום הקמה לה מרכזה בלקוח המרשמים מס' 485 מקום 28.6.54 על שטיחיה.

כל המעוניין רשאי לעיין בשינוי המוצ־ע ביה ללא תשלום בימים ובשעות שתהי שרדים הנ"ל מוגדרים לקהל, כל המעוניין בקרקע, או בכל פרט הנכנס אחרי הודעה זאת עכבר מפגע על ידי שי־רי התכנית, וכל הנכנס לכן על פי סעיף 100 לחוק הנ"ל, רשאי הוגש הרשים בתוך מרשם הודעה זו בר־שמות. לה־ניש הנגבות בהשדרי הועדה המקר־מית האמורה.

מרדכי מגמא
יו"ר הועדה המחוזית לתכנון ולבניה מחוז תל אביב

מועדון צרכנים
לקוראי מעריב
פרס על כל קניה
ראה "מועדון צרכנים" מוסף סגנון כל יום ד'.
השתתף בחידון הפרסים כל שבוע,
וזכה בפרס הגדול
ענה על השאלות:
1. לאיזה בית עסק שייך הטלפון: 716982
2. לאיזה בית עסק שייכת הכתובת: אבן גבירול 25, ת"א
3. לאיזה בית עסק שייך הטלפון: 663311
4. לאיזה בית עסק שייכת הכתובת: דיזינגוף 86, ת"א
את התשובות, נא לשלוח לחב' גרין קארד, דיזנגוף סנטר 510, ת"א, מיקוד 64332, ע"ג גלויות בלבד
הפרס הגדול באד"בות
הסינית של נאות אפקה
lotus לוטוס
10 ארוחות זוגיות
ת"א, קהילת וציה 12 (בית מגור) טל. 494203, 495024
בהגרלה שנערכה ב־1.1.86. זכה בפרס הראשון:
קשי אורי, מושב גן הדרום
הזוכים בפרסים קודנוע:
פרידמן יוסף, צליל בירן, ארז קורדיון, הנדל רחל, גרייבר יוני, קסטל אסתר, מילדבסקי ולרי, גלרט שושנה, בלה רות מרגלית, עזרא מחלב

מועדון מטייל מעריב
התחיבה הנתרמתית נמשכת
שבוע של תיאטרון בלונדון
9 ימים (8 לילות) ב־5
הצגות ★ ביצוע „אמיר עורב" ★ הטיאטרון 24.2
הנחלות:
השתתף שלמה בר־שביעי.
פרטים: „מועדון מטיילי מעריב", מערכת „מעריב", טל. 03-439207.

שערי המניות

הנמרה (י' בטבת תלמ)	הסגר אתמול	הסגר 1 עה"ק	הנמוך בטקופת המסחר	הגבוה בטקופת המסחר	הנמוך 1 עה"ק	הגבוה 1 עה"ק
■ בנקים מסחריים						
אגוד ש	13750					
הפועלים 0.1	754	754 זב	752	754	-0.3	-52
הפועלים א 0.5	329		329			
בנק הפועלים אמר	448	448 זב	446	448	-11.4	-60
כללי לא בנאמר	35120	17.0	17.0	35120	+.1	+20
בנק לאומי אמרק 1.		--- הפסקת מסחר ---				
בנק לאומי אמרק 5.		--- הפסקת מסחר ---				
בנק לאומי אמר אמנו		--- הפסקת מסחר ---				
דיסקונט א 1.0		--- הפסקת מסחר ---				
דיסקונט 5.0		--- הפסקת מסחר ---				
דיסקונט 2		--- הפסקת מסחר ---				
הבינלאומי 5.0	2425	2896	2896	2425	-6	-15
פ.י.בי. 0.5	2525	2896	2896	2525	-4.2	-110
■ בנקים בהסדר ההצמדה						
אירוני רג 100.0	75840	299	299	75840	-.9	-700
אירוני ב 100.0	79000			79000		
אירוני בב 2.0%	485590			485590		
אגד 0.1	56500	16.0	16.0	56500	-1.3	-750
דיסקונט ב	97000	18.0	18.0	97000	-1.0	-1000
דיסקונט א	97000	50.0	50.0	97000	-1.0	-1000
דיסקונט שה ב	11350	9.0	9.0	11350	-1.3	-150
המזרחי ש	31530	337	337	31530	+.5	+150
המזרחי שה	31420			31420	-1.0	-300
המזרחי שה 9	14350	26.0	26.0	14350	-1.0	-150
הפועלים מסב	134000	2.9		134000		
הפועלים ש	51550	1129		51550		
הפועלים ם	51200	1006	1006	51200	-.7	-350
כללי א 1.0	132000	1.0	1.0	132000	-1.4	-1900
כללי אמנ 9	134500			134500		
כללי שה 5	102000			102000		
כללי שה 7	6400			6400		
כלל 100.0	32940	452	452	32940		
כלל שה 9	45850	81.0	81.0	45850	-.2	-100
כלל שה 11	12640	316	316	12640		
מיזון ומזר 1.0	45940			45940		
מיזון ומזר 5.0	22235 זב	40.0	40.0	22235 זב	-5.5	-3000
■ בנקים למשכנתאות						
אגרים 0.1	6066 זב	18.0	18.0	6066 זב	-18.0	-674
לאומי משכנתאות ש	3380 זב	99.0	99.0	3380 זב	-6.9	-250
לאומי משכנתאות מ	3500	31.0	31.0	3500	-1.4	-50
מרכז ש	2890	1.0	1.0	2890	-.3	-10
מרכז שה 1	2645	5	95.0	2645	-.2	-5
בינ"ל 5.0	3100	10.0	10.0	3100	-3.1	-100
הת משכ ש	700	350	350	700	-1.9	-15
משכן ב ש	1767	70.0	70.0	1767	-5.4	-100
קונסולידט 0.1	3120	3	3	3120		
משפה משכ ש	12700	8.0	8.0	12700	-.5	-100
משפה רג ש	10629 זב	16.0	16.0	10629 זב	-10.0	-1181
משפה שה 1	6720			6720		
משפה שה 2	3538	17.0	17.0	3538	-.1	-2
יצמר 1.0	576			576		
יצמר 5.0	380	237	237	380	-1.6	-6
סיב 1.0	1700 זב			1700 זב	-5.0	-90
■ מוסדות מימון עצמיים						
שלמה א ש	259 זב	1477	1477	259 זב	-5.1	-14
המלאות מסב א	26500			26500		
המלאות מסב ג	159941			159941		
לאומי הנפקה א ש	3554	28.0	28.0	3554	+.1	+4
מפה הנפקה מסב	51314			51314		
פת תעש בב ג	545630			545630		
פת תעש בב גב	208788			208788		
פת תעש בב גג	208778			208778		
פת תעש בב ד	204246			204246		
פת תעש בב דד	64377			64377	-3.7	-1779
פרט קבלנים 5.0	483	194	194	483	+.2	+1
תיירות בב	162580			162580		
כלל ליסינג 0.1%	4150 זב	21.0	21.0	4150 זב	-7.8	-350

שערי קרנות נאמנות

ליום 7.1.86

הקרן	מחיר פדיון	מחיר יחידה	הקרן	מחיר פדיון	מחיר יחידה
אג	3397.75	3348.02	לקס	1362.53	1335.17
אמנה	21846.82	21634.34	לאומ	711.52	704.60
אביבי	24450.89	24260.00	מאזר	32327.32	33007.89
אגח	1089.76	1078.11	מבטח	879.28	861.74
אדיר	1177.60	1154.64	מבטח	2524.30	2600.40
אורם	1250.84	1226.90	מנר	190.95	188.18
אופיר	1408.83	1380.34	מסחן	2247.20	2226.70
אחר	403.55	395.02	מגל	1101.16	1080.34
אוריון	326.11	319.41	מדר	881.76	879.26
אורי-לי	18175.07	17962.89	מדן	542.89	537.82
אורן	8425.80	8259.99	מסח	22190.71	21456.09
אייל	2718.39	2665.42	מיטב	685.96	672.34
איילת	3573.59	3497.27	מנוף	2455.30	2407.50
איריס	3813.03	3730.02	מעין	635.79	628.36
איתן	1058.90	1037.05	מקפה	736.39	729.49
אלון	7651.22	7489.93	מרגלית	821.30	805.41
אלנבי	2794.94	2740.37	מרום	866.98	850.28
ארז	516.23	506.24	מנה	18802.30	18523.33
אש	108.60	106.37	נדיף	462.92	458.61
אשל	491.38	481.73	נמר	303.97	299.82
אשרא	1049.26	1038.80	נילי	2877.22	2834.62
בוקלה	1386.58	1360.15	סיכוי	323.85	317.47
בזיש	5151.76	5050.46	סמלה	112.97	110.79
בוקע	5288.52	5158.99	סלע	736.57	729.36
ביקום	712.08	705.12	מסדנית	2514.97	2497.62
בביש	996.76	977.16	סאר	3814.47	3803.36
בנבג	769.07	757.59	סמיר	524.28	522.98
בנין	7719.69	7570.50	7170.50	7070.34	
גיא	6952.33	6849.25	עידית	1362.85	1349.69
גיל	1839.71	1804.52	עיון	5060.15	4989.85
גלת	475.00	469.21	עמר	7159.17	133.87
דולבנן	1389.36	1385.52	עמי	1908.24	1891.83
דוכיטה	3163.29	3101.23	פטרוט	983.86	962.19
דולב	1130.98	1103.05	פיבון	307.82	301.76
דורון	1151.38	1128.74	פיא	1066.95	1046.22
הוקן	209.59	205.46	צבר	1043.35	1038.10
הולם	312.35	306.21	צפיה	1181.40	1158.17
ון	–	–	צמיחה	768.85	752.39
ורבה	–	–	צמרת	5404.48	5329.90
ורדן	2981.42	2923.02	קדם	1397.25	1370.36
זיקל	3385.74	3318.96	קלע	1450.83	1451.49
חגים	24087.51	23840.67	רוגרטי	13057.77	14932.18
טרי	354.89	347.91	רשפוני	352.15	345.22
מבטח	2047.20	1998.71	רשף	4267.62	4178.18
מהר	14544.93	14329.49	שגיא	3475.33	3407.74
מיר	13868.39	13663.17	שמנו	782.79	774.31
מגדל	2772.31	2718.27	שרונה	26330.84	25835.45
מחזיק	124.22	121.51	שטר	61934.93	60710.16
מלינן	100.49	99.94	שינוי	439.68	433.32
מלבש	537.18	531.89	שמן	14005.08	13662.34
מנוף	1094.99	1069.49	שקר	637.53	624.71
סל	3199.31	3154.57	תאנה	1387.81	1572.89
יסל	4038.21	3960.39	תכלי	–	–
יהלום	1206.67	1182.87	תהר	4778.39	4754.53
יעדות	27625.39	27410.48	תמילה	101.11	99.10
ישרה	1012.72	990.71	תירוש	372.85	368.36
כוכב	3457.39	3391.53	תמר	1013.47	993.55
כחל	116.22	113.96	תנופה	983.52	985.38
כלנית	343.17	336.41	תרשיש	1197.39	1174.51
כספית	595.84	580.02	תמרי	342.91	337.86
כרמל	109.04	106.84			
כתר	804.79	789.20			
לבנ	2942.67	2886.14			
לשמיר	25623.40	25020.00			
לוגר	9496.46	7351.82			

• קרן סגורה
•• בלי דיווידנד
••• בלי מכירות ורכש

■ חברות ביטוח

הנמרה (י' בטבת תלמ)	הסגר אתמול	הסגר 1 עה"ק	הנמוך בטקופת המסחר	הגבוה בטקופת המסחר	הנמוך 1 עה"ק	הגבוה 1 עה"ק
שוק מרכזי 1.0		--- הפסקת מסחר ---				
שוק מרכזי שה 1		--- הפסקת מסחר ---				
אדרה 0.1	2600	295	295	2600	+4.8	+100
אריה א 0.5	1535			2376		
בטוח השקעה 0.1	1835	178	178	1835	+1.7	+17
בטוח השקעה 0.5	475	325	325	475	+1.1	+5
הדר 1.0	950	195	195	950	-4.0	-40
הדר 5.0	475			1031		
הסכר ש	1950			1133		
הפניקס 0.1	1340	1106	1106	1340	-4.1	-57
הפניקס 0.5	785 זב	316	316	785 זב	+5.3	+40
המשכן-הראל 1.0	4580	30.0	30.0	4580	-2.7	-120
המשכן-הראל 5.0	1730	190	190	1730	-4.4	-80
יהודיה 0.1		--- הפסקת מסחר ---				
יהודיה 0.5		--- הפסקת מסחר ---				
מגדל 1.0	6570	10.0	10.0	6570	-.2	-10
מגדל 5.0	2299	39.0	39.0	2299		
סגר 1.0	2346 זב	108	108	2346 זב	-18.0	-260
סקרוסקו 0.1		--- הפסקת מסחר ---				
צור ש	1200	51.0	51.0	1200	-.1	-1
ציון והשקעה 1.0	6090	23.0	23.0	6090	-.1	-7
ציון והשקעה 5.0	1360 זב	91.0	91.0	1360 זב	-8.9	-149

■ מעזר

הנמרה (י' בטבת תלמ)	הסגר אתמול	הסגר 1 עה"ק	הנמוך בטקופת המסחר	הגבוה בטקופת המסחר	הנמוך 1 עה"ק	הגבוה 1 עה"ק
אינטרנאטו 1.0	3000					
אינטרנאטו 5.0	895	39.0	39.0	895	-2.7	-25
אינטרנאטו שה 1	451			451		
מאיר עוז 1.0	3800	26.0	26.0	3800		
מאיר עוז א שה 1	3450	26.0	26.0	3450		
שמה 1.0		--- הפסקת מסחר ---				
שמה 5.0		--- הפסקת מסחר ---				
כלל מתי 1.0	2040	452	452	2040		
קיסריה 1.0		--- הפסקת מסחר ---				
רפק 0.1	27900 זב	3.0	3.0	27900 זב	+9.8	+2490
רפק 6.5	4550	41.0	41.0	4550	+1.1	+50
שופרסל א 2.0	4050	871	871	4050	-4.7	-200
שופרסל ב 10.0	2360 זב	1221	1221	2360 זב	-5.8	-140

■ שרותים

הנמרה (י' בטבת תלמ)	הסגר אתמול	הסגר 1 עה"ק	הנמוך בטקופת המסחר	הגבוה בטקופת המסחר	הנמוך 1 עה"ק	הגבוה 1 עה"ק
דלק ב ש	3785	2389				
דאל 1.0	1981					
דאל 5.0	741				-3	-2
מסגר הנפקה 0.1	9082 *	8.0	8.0	9082	+5.0	+432
מסגר הנפקה 0.5%	3300	218	218	3300	-4.8	-165
קיתר 0.1	850	353		353		
קיתר 1.0	196.0	2356	2356	196.0	-1.0	-2.0
חברת ביטוח 0.1		--- הפסקת מסחר ---				
מחני עדנה 0.1	1834	150		150		
מחני עדנה 0.5	610	920		920		
קבוטרסים 0.1	650	176	176	650	+4.7	+29
קבוטרסים 0.5	316 זב	85.0	85.0	316 זב	+6.7	+28
קיסל 1.0		--- הפסקת מסחר ---				
קיסל שה 1		--- הפסקת מסחר ---				

■ מלונות ושרותי תיירות

הנמרה (י' בטבת תלמ)	הסגר אתמול	הסגר 1 עה"ק	הנמוך בטקופת המסחר	הגבוה בטקופת המסחר	הנמוך 1 עה"ק	הגבוה 1 עה"ק
גלי מהר 1.0	9975	19.0	19.0	9975	+5.0	+475
גלי מהר 5.0	3625	38.0	38.0	3625	+3.6	+125
מלונות רן 1.0	3451	68.0		68.0		
מלונות רן 5.0	2806					
דוף המלצה 0.1		--- הפסקת מסחר ---				
כנם 1.0	1750 זב	37.6	37.6	1750 זב	-7.9	-149
מלונות יהודן 1.0	1900	92.0	92.0	1900	-2.8	-55
מלונות יהלום 1		--- הפסקת מסחר ---				

■ מחשבים ושרותי מחשב

הנמרה (י' בטבת תלמ)	הסגר אתמול	הסגר 1 עה"ק	הנמוך בטקופת המסחר	הגבוה בטקופת המסחר	הנמוך 1 עה"ק	הגבוה 1 עה"ק
דשה מיכון 1.0	1134		23.0			
תיבון 1.0	5000					
יבנה 1.0	2750		14.0			
יבנה שה 1	2400		29.0			
כלל מחשבים 1.0	3000		46.0	62	+2.1	+62
מבלר 1.0	5060		66.0			
מבלר 5.0	2850		50.0		-4.7	-100
מטמר מחשבים 1.0	1480 זב				-5.0	-78
ניקוד מחשבים 1.	3610		54.0			-1
ניקוד מחשבים 5.	1730				+4.8	+79
רים מחשבים 1.0	1290		137		+3.2	+40
רים מחשב שה 1	11800		18.0		+3.7	+420

■ נדל"ן בינוי ופיתוח

הנמרה (י' בטבת תלמ)	הסגר אתמול	הסגר 1 עה"ק	הנמוך בטקופת המסחר	הגבוה בטקופת המסחר	הנמוך 1 עה"ק	הגבוה 1 עה"ק
אברהם בינוי 1.0	394		18	1881	+4.8	+18
אברהם בינוי 5.0	230 זב		2100		+7.0	+15
אזור עבדים 1.0	454 זב		1657		-9.9	-50
אזור עבדים 5.0	1880.0 זב		1596		-6.3	-12.0
אמרים 1.0	2410 זב		1746		-7.0	-180
אילון 1.0	1100 זב		1220		+6.9	+71
אילון אמ 1	1949		381			
אל-רוב 1.0	1990 זב		100		+9.6	+170
אל-רוב 5.0	1602					
אמנים 1.0	685 קנ				+5.1	+33
אמנים אמ 1	685 קנ				+7.5	+33
אפיקים 0.1	31400		83.0			
אפיקים 1.0	21000		168	-650	-3.0	
אדום 1.0	637 זב			-34	-5.1	
אולן 0.1	8580		69.0			
אולן 0.5	4900		38.0	+100	+2.1	
בן-יקיר בת 1.0	2661 זב			-140	-5.0	
בונגיר 1.0	1323		53.0	-25	-1.7	
בונגיר 5.0	690		141	-24	-3.4	
דקאר 1.0	2960		15.0	-10	-.3	
דדקי 1.0	285 זב		742	+15	+5.6	
דדקי 5.0	178.0			-8.0	-4.3	
דדקי אמ 1	128.0					
דקל 0.1	3260		32.0	+155	+5.0	
דקל 0.5	1552			+10	+.7	
הגב. 0.1		--- הפסקת מסחר ---				
הגב. 0.5		--- הפסקת מסחר ---				
בטחון הכפר 1.0	3830		1247	-180	-4.5	
בנ-יק 0.1	5785		52.0	-10	-.2	
בנ-יק 0.5	3725		91.0	-100	-2.6	
הבשרת הישראל 1.0	25670		36.0	-80	-.3	
ישפרו 0.1	1625		200			
ישראלום 1.0	4850					
ישרס 10.0	5388		38.0			
נתן פיתוח 1.0	4150 זב		174	+378	+9.8	
כלל טיקו 0.1	665		2653			
לומר 1.0	1995 זב		75.0	-155	-10.0	
לומר 5.0	681					
מבת.ת. 1.0	1359		257			
מאמרי בניה 1.0	246		810			
מאמרי בניה שה 1	600		600	-6.0	-4.0	
מרכל נכסים 1.0	1352		48.0			
מישמר 5.0	386		1410			
מגדל 5.0	340		536	-1	-3	
מר-לן 1.0	271		410	-1	-6	
מר-לן אמ 1	2492					
לידשטין 1.0	2413		25.0			
לידשטין 5.0	544		1720			
ליפשיץ 1.0	519		3.0	-6	-1.1	
ליפשיץ 5.0	225		637	-15	-6.3	
נאה אביב 0.1	15000		32.0	+200	+1.4	
נכסי אחים 1.0	3360		392			

הנמרה (י' בטבת תלמ)	הסגר אתמול	הסגר 1 עה"ק	הנמוך בטקופת המסחר	הגבוה בטקופת המסחר	הנמוך 1 עה"ק	הגבוה 1 עה"ק
סגר דמשקת 1.0	6900		75.0	4150	-1.4	-100
סגר דמשקת 5.0	4150		26.0			
מרלבנה מסב א		--- הפסקת מסחר ---				
מקי 1.0	1357		28.0	+27	+2.0	
מקי 5.0	725			+16	+2.3	
מקי אמ 1	528		150			
עמר ומלן 1.0	571 זב			-30	-5.0	
קיסריה 0.1	835		54.0	+10	+1.2	
קיסריה 0.5	385		380	-15	-3.8	
רוביטשין 1.0		--- הפסקת מסחר ---				
רוביטשין 5.0		--- הפסקת מסחר ---				
רמבוקן 1.0	1620		48.0	-50	-4.7	
רמבוקן 5.0	1030		30.0	+10	+1.0	
רסקו מסב.	1950		120	-63	-3.1	
רסקו לא	1950		83.0	-60	-3.0	

■ חקלאות

הנמרה (י' בטבת תלמ)	הסגר אתמול	הסגר 1 עה"ק	הנמוך בטקופת המסחר	הגבוה בטקופת המסחר	הנמוך 1 עה"ק	הגבוה 1 עה"ק
מעגי הדר 0.1	2367		121		-1.0	-23
מעגי הדר 0.5	832		310		-1.0	-6
מגדיל 0.1	11170		244		-3.9	-450
נגבי הדרים 1.0	1680		1126		-5.1	-90
מי אור 0.5	4600		213			
שמ-הר 5.0	6930		89.0			

■ מזון ושבע

הנמרה (י' בטבת תלמ)	הסגר אתמול	הסגר 1 עה"ק	הנמוך בטקופת המסחר	הגבוה בטקופת המסחר	הנמוך 1 עה"ק	הגבוה 1 עה"ק
אסם 1.0	1885 זב		111	-65	-5.7	
אסלגיק 1.0		--- הפסקת מסחר ---				
בלשרשוטן 1.0	2440		53.0			
בלשרשוטן 5.0	894		896	-44	-4.7	
בלשרשוטן אמ 1	599		95.0	-58	-8.8	
רוקח מב ש	2486		498			
רוקח מב ב	2381		461	-20	-8	
צלול 1.0	889		480			
צלול 5.0	411		480	-6	-1.4	
פר-מר 1.0	4589 זב			-241	-5.0	
פר-מר 5.0	2949 זב		409	-261	-10.0	
מסוה בריה 1.0	8445		93.0	+415	+5.2	
מסוה בריה 5.0	5120		49.0	+120	+2.4	
יצוני 1.0	935 זב		567	-50	-5.1	
יצוני 5.0	585		19.0	-5	-.9	
נן 1.0	9027				-7	
נן 5.0	4596				-1	
מסרוסוט 1.0	5780		140			
קלין 0.1	9900		56.0	-100	-1.0	
שפיס 0.5	20500		11.0			
שלגה אגל 1.0	1600		314	+12	+.8	
שקן מכלי ש	3999		86.7		-1	

■ טקסטיל והלבשה

הנמרה (י' בטבת תלמ)	הסגר אתמול	הסגר 1 עה"ק	הנמוך בטקופת המסחר	הגבוה בטקופת המסחר	הנמוך 1 עה"ק	הגבוה 1 עה"ק
אדם 1.0	565		467	-25	-4.2	
אדם אמ 1	1693		183			
אמיר 1.0	1149 זב		220	+92	+8.7	
אמנה בנק 1.0	1020		175	-30	-2.9	
אמנה בנק 5.0	686		728			
אמקן 1.0		--- הפסקת מסחר ---				
אמקן אמ 1		--- הפסקת מסחר ---				
אורבנ רג 1.0	3600		16.0	-110	-3.0	
אתא ב 1.0		--- הפסקת מסחר ---				
אתא ג 0.1		--- הפסקת מסחר ---				
דלוזה-כליל 1.0	3240		168	-140	-4.1	
דלוזה-כליל 5.0	2470		132	-70	-2.8	
מסיבה מאמר 1.		--- הפסקת מסחר ---				
מסיבת מאמר 5.		--- הפסקת מסחר ---				
מסיבת אמ 1		--- הפסקת מסחר ---				
ויטקו 1.0	2110		666	+10	+.5	
ויטקו 5.0	1480		123			
הדרגון 1.0	3450		80.0	-100	-2.8	
דיקת 1.0	4960		116	+220	+4.6	
דיקת 5.0	3165		187			
סיב-טוב 1.0		--- הפסקת מסחר ---				
סיב-טוב אמ 1		--- הפסקת מסחר ---				
יוסמר 1.0		--- הפסקת מסחר ---				
לחדיה 0.1	1250		142			
לחדיה 0.4	415 זב		943	-23	-5.3	
ליטה 1.0	592		5680	-12	-2.0	
מיב מליק 1.0	428 זב		712	-23	-5.1	
מקט 0.1	22185 זב		5.0	+2010	+10.0	
מקט 0.5	4594 זב		177	-300	-6.1	
עיט 1.0	8314		5.0	-60	-7	
עיט 5.0	3810		98.0	+10	+.3	
עמן 1.0		--- הפסקת מסחר ---				
פלגה א 0.1	7780		141	-140	-1.8	
פלגה ב 0.4	4440		675	-60	-1.3	
פליגון 0.5	3110		147			
פרנו 1.0	800		320			
שליזה 1.0	8700		14.0	-400	-4.4	
תעש רוצ'ק 1.0	3760		350	-140	-3.6	

■ מתכת ומוצריה

הנמרה (י' בטבת תלמ)	הסגר אתמול	הסגר 1 עה"ק	הנמוך בטקופת המסחר	הגבוה בטקופת המסחר	הנמוך 1 עה"ק	הגבוה 1 עה"ק
אקסמן 5.0	1000		147	+30	+2.9	
אקסמן אמ 1	871					
אדרן 10.0	12470		135	-480	-3.7	
אדרן 50.0	19680		51.0	-320	-2.9	
כבלים ש	10160		7.0			
הוכף 1.0	5578 זב		110	+587	+10.0	
הוכף 5.0	3131		85.0	+91	+3.0	
קשמות 1.0	680		2760			
קשמות 5.0	490 זב		310	+34	+5.2	
מרגן 1.0	396		266	-3	-.8	
מרגן אמ 1	295 קנ			+20	+7.3	
מוצרי פרזל 1.0	1652		75.0			
מוצרי פרזל אמ 1	1120 זב			-80	-6.7	
כללי ציון 1.0	2100		859			
כללי ציון 5.0	1821		679	-1	-.2	
כללי ציון אמנ	670		882	-36	-5.1	
עקבי 1.0	1652					
עקבי 5.0		--- הפסקת מסחר ---				
מעפן 0.1	8610		24.0			
מעפן 0.5	3000		2.0	-86	-2.8	
עד 5.0	1000		71.0	+13	+1.3	
מיר מלזה 1.0	3451		11.0			
קנג 1.0	7300		4.0	-170	-2.3	
קנג 5.0	3560		36.0			
קליל 1.0	2045 זב		21.0	-126	-5.8	
קליל 5.0	991 זב		125	-98	-9.0	
שלהבת 0.1	1275		85.0	-60	-4.5	
תעשיות לבש 1.0	1090		70.0			
תעשיות לבש 5.0	549		19.0			

■ אלקטרוניקה ואופטיקה

הנמרה (י' בטבת תלמ)	הסגר אתמול	הסגר 1 עה"ק	הנמוך בטקופת המסחר	הגבוה בטקופת המסחר	הנמוך 1 עה"ק	הגבוה 1 עה"ק
אלביט 1.0	420000		14.0			
אלק 0.1	3001		9.0			
אלק 0.25 ש	2073		98.0			
אלק 0.25 ב	1833 זב		23.0	-120	-6.1	
אלקטה 0.1	10213 *		4.0	-537	-5.0	
אלקטה א 0.5	5920		52.0	-180	-3.0	
אלון 3.0	404500		2.0	-5000	-1.2	
אריה 1.0	36200		61.0	-900	-2.4	
כלל תעש אלקטרו	2440		1395	-60	-2.4	
מפקטרוניקס 1.0	1540 זב		590	-90	-5.5	
מפקטרוניקס 5.0	1000 זב		1377	-165	-9.5	
מיכשנגר 1.0	1597 זב		305	-160	-9.1	
מיכשנגר 5.0	685		1180	-16	-2.3	
ציקלון 1.0	3890		72.0			
ציקלון 5.0	2145					
קצשטין אלק 1.	3100					
קצשטין אלק 5.	1452			+2	+.1	
תאגת 1.0	2801		80.0	+100	+3.7	
תאגת 5.0	1070		392	-10	-.9	
תאגת אמ 1	7571		17.0			
תיאגו 1.0	3701		29.0			

■ מוצרי בניה

הנמרה (י' בטבת תלמ)	הסגר אתמול	הסגר 1 עה"ק	הנמוך בטקופת המסחר	הגבוה בטקופת המסחר	הנמוך 1 עה"ק	הגבוה 1 עה"ק
צבא כלל בניין 1	3230		263	-5	-.2	
אלקל 5.0	4000		65.0	+94	+1.5	
אקשטיין 1.0		--- הפסקת מסחר ---				
אקשטיין 5.0		--- הפסקת מסחר ---				
בסון מרכז 1.0	8690 זב		38.0	+790	+18.0	
בסון מרכז 5.0	4200		39.0			
בי-סון 1.0	1557		28.0	+18	+1.2	
בי-סון 5.0	444		1.0	-6	-1.3	
המכלול 1.0	858		58.0	-20	-2.3	
המכלול 5.0	410		230	-20	-4.7	
פרומאסטבט 1.0	6585 זב		9.0	-573	+10.0	
פרומאסטבט 5.0	1246 זב		326	+218	+20.3	
מלבה 1.0	795		100			
מלבה 5.0	290		280	+10	+3.6	
מודל השק בנעש	1465 זב		130	-120	-7.6	
מטריקה ולמן 1	12300		6.0	-680	-4.7	
מטריקה ולמן 5	7029					

■ מוצרים כימיים, גומי ופלסטיק

הנמרה (י' בטבת תלמ)	הסגר אתמול	הסגר 1 עה"ק	הנמוך בטקופת המסחר	הגבוה בטקופת המסחר	הנמוך 1 עה"ק	הגבוה 1 עה"ק
אגן 5.0	15010		37.0			
אליאנס ב 200.0	721 זב		576	-79	-9.9	
גל תעשיות 1.0	4863		94.0			
גל תעשיות 5.0	2745		157			
דקסל 1

שחקן הוא שחקן

ג'קי מסינגר, הבמאי, ושניים משחקני „שחף", מיקי בר־הורש וקלר גולדברגי (צילום: אורי קובה)

עמרי בר־לב

נמח חדש ומקורי של המחזה „שחף" לצ'כוב מועלה בימים אלה על בימת סמינר הקיבוצים. המחזה, ש„עובר" ואורגן מחדש על־ידי הבימאי ג'קי מסינגר, מועלה בידי תלי מידי השנה השלישית.

ג'קי הוא עולה חדש, שהגיע אלינו לפני כחצי שנה מקנדה ומשמש כיום כמורה־בימאי בסמינר הקיבוצים. הוא בוגר המגמה למשחק ובימוי של מכללת „יל" בארה"ב והיה תלמידה של סטלה אדלר. „שחף" בגרונו המקורית, היתה עבודת הגמר שלו במכללה, וכבאן יחסו המיוחד למחזה, ורצונו לעשות בו „שימוש מחודש" כאן בארץ. בקנדה עבד כמורה, שחקן ובימאי בתחום תיאטרון האבנגרד, דבר הבא לידי ביטוי במחזה.

„שחף" היא עבודתי הראשונה כאן בארץ", אומר מסינ'ר. „הבעבודתי זו ניסיתי להביא לבימוי את חיי ועבודתו של השחקן דרך המונולוג של ניה. ההצגה נבנתה בהתאם למספר השחקנים שעמדו לרשותי ולא להפך, כנהוג. לכל שחקן יש הזדמנות לשחק כמה וכמה תפקידים, דבר הנותן להם אפשרות תמרון רחבה. כמו כן ישנן כפילויות בתפקידים, דבר המתאפשר מקיומן של שתי במות המשאחקות בעת ובעונה אחת. הקהל גם הוא לא יושב בצורה קונבנציונלית אלא משני צדיו של האולם, כשהבמות במרכז, אלמנט הנותן לו (לקהל) פרספקטיבה שונה".

„המחזה מועלה כתיאטרון מינימליסטי, ובו משולבות סכיקות של נטורליזם ותיאטרון תנועה. את „השיקוי האחרון עשתה המורה מל הרן. לדעתי", מוסיף מסינגר, „נחוצה עבודה זו והדמנות לצופה להתבונן במחזה בצורה שונה. 'שחף' הינו סימבול לשחקן בדיו ובעבודתו, חד אולי הסיבה שרבר שהוגדל מתרגיל כיתה, צמח למחזה בממדיו העכשויים".

ההצגה מועלית באולם הדרמה של סמינר הקיבוצים, עד ה־19.1.86.

„קבוצת מוסיקה נובה" תרים יצירות שנפלו בין הכיסאות

חנה ידוד

בימים אלה מוקם והולך גוף חדש של מבנים, ששמו „קבוצת מוסיקה נובה", מעיר על מונותיו – עיסוק במוסיקה בת־זמננו. המבנים, שלושה־עשר במספר, הנימנים עם חברי התזמורת הפילהרמונית הישראלית והתזמורת הקאמרית הישראלית, שמו להם למטרה להביא לידי ביצוע יצירות קאמרי־ות חשובות מן הרפרטואר הבינלאומי והישראלי של מוסיקה בת־זמננו, וזו־חשובות ביום לנגני צאן ברזל של תר־בות המאה העשרים, אך משום־מה „נופלות בין הכסאות".

מאחרי התארגנות זו עומד נגן וב־מן של התזמורת הקאמרית הישראלית, זיו בן, ששהה שנים רבות בחו"ל ושאב את הרעיון מקבוצה דומה הפועלת שם זה שנים. המבנה ליאור שמבול, העוסק גם בכתיבת מוסיקה ומרבה להשתתף במיפגשים בינלאומיים שבהם מבוצעת מוסיקה חדישה, נרתם „להרים" את מה שנפל בין הכסאות, להרכיב תוכניות, לעבוד עם המוסיקאים ולנצח על הקו־צרטים. אילנה פרנס מן התזמורת הקאמ־רית הישראלית „בייסה" גם היא למפעל ולקחה לידיה את נושא הארגון.

„ההיענות מצד הנגנים היתה עצו־מה", מספרת אילנה פרנס, הכרגישה, כי כל עבודת ההכנה וכן הקונצרטים עצמם נעשים בהתנדבות וללא שכר. מוענק „צוותא" בתל־אביב יזעמר לרשותם לצר־רך הקונצרטים וחינם אין כסף. המכון למוסיקה ישראלית היקצה להם מקום לחזרות ויתענג כי משרד פרסום מסוים יוציא להם חוברת ללא כל תמורה. הזד־רות נערכות בזמנם החופשי של הנגנים, אפילו בשבתות.

בכחנות הקונצרט לקיים סידרה של 5־6 קונצרטים. הראשון בהם – שמועדו נקבע לאחר שתיאום רבים מפאתי לוח הזמנים והרזוח של הנגנים משתי התזמורות – יהיה ב־19 בינואר והוא יכ־לול יצירות מאת הארן, קסנקין, מרדכי סתר, זאב שטיינברג ועוד. לנגני עיניהם של המארגנים ניצבים קריטריונים של איכות בבחירת היצירות ובכוונתם לר־אות בביצועים חדרים של יצירות הראו־ות לכך ואשר משום־מה לא זכו להתבצע לאחר ביצוע הכמהה שלהן.

עתה לא נותר אלא לקוות לבאר של קהל המעוניין להאזין לאצרות המוסיקה של המאה העשרים. „אנו מקווים מאד שיהיו ביניהם צעירים רבים", אומרת אילנה פרנס, „אשר מסבע הדברים פחר הם יותר למוסיקה ממה זה".

הקאמרי מציע „מיני־מנוי" ל־3 הצגות

ורדה וולפו

תיאטרון „הקאמרי" יוצא במבצע של „מיני־מנוי": אתה משלם 30 שיח ומקבל שלושה כרטיסים להצגות „קפטנרי" ו„קדוש" והצגה נוספת על פי בחירתך. „קפט־נרי" ו„קדוש" נתשמות ב„קאמרי" להחטים, לכן תמהה ממקצת יוזמתו של התיאטרון למנוי־בבלימודי (נמוך) את הצגותיו לקהל.

„קודם־כל, שיהיה ברור: המבצע החדש משתלם היטב למנויים", אומר סמנכ"ל התיאטרון, בני ברזילי. „מנוי רגיל, גדול, הוא לחמש הצגות. האדם יוצא מכאן עם כרטי־סים מתאריך נקוב ומקום ישיבה קבוע. לעומת „הבימה", לבשל, שם המנוי יכול להשתמש בכל הכרטיסים בתרב אחד, לפי בחירתו, אם הוא רוצה להזמין כרטיס נוספים. את המנוי הגדול אנחנו לא מוכרים אחרי שהעונה מתחילה, כך שנשאר רק הסיכון הזה, ה„מיני־מנוי" של אמצע העונה.

למה בללתם בעסקת המנוי הצגות מצליחות כמו „קפטנרי" ו„קדוש", הכמהות הישב גם בסבירה תמשיות ובמחיר מלא?

ברזילי: כדי לעודד קהל נוסף להגיע לתיאטרון.

ומבל הצגות – כמה באמת מרוויח המנוי?

ברזילי: מחיר של כרטיס ל„קפטנרי" הוא 14 ש"ח. „קד־דוש" ב„צוותא" עולה 10 ש"ח. ההצגה השלישית עולה בין 10 ל־14 ש"ח. מחיר שלושת כרטיסי המנוי הוא 30 שקלים תרשים. זה. כל אחד שיעשה את החשבון בעצמו.

אמש במוסיקה

הרבה דמיון וגיוון

התיזמורת הפילהרמונית, קונצרט למינויים מס' 4, סדרות 6–8 בת"א, ר־1–3 חיפה; מנצח מיונג־הוהאן צ'ונג; סולן הפסנתרן עמנואל אקס.

על המוסיקה של המזרח הרחוק, ועל המלחינים שבקצה היבשת שלנו, ידע הקהל הישראלי מעט מאד. טוב עשה, איפוא, מיונג־הוהאן צ'ונג כשבחר להשמיע אצלנו יצירה מפרי עטו של מלחין בן ארצו, הקוריאני איסאנג יאן (יליד 1917).

ה„תנדוזה" לתיזמורת (1964) היא יצירה של מלחין בשל השולט על אמצעי ההבעה שברשותו. אין בה חדשנות מלודית, אך יש בה הרבה דמיון וגיוון.

הפסנתרן עמנואל אקס,(יליד 1949) מוכר לנו 10 שנים מאז זכה בתחרות ארתור רובינשטיין הראשונה. מהזוכים, והמשתתפים, בכל התחרויות – הוא פיתח את הקריירה המבטיחה ביותר. ואכן, הבחור אשר כבר אז הפגין פסנתרנות ממדרגה ראשונה, הוא היום אמן.

הקונצ'רטו הרביעי של בטהובן הקסים את הקהל. הצליל היה מנוזן, מלוש של פאניסימו עד לפורטיסימו מלא ומאסיבי. צליל יפה, ברור וצלול, שיחק לו המוזל והמנצח צ'ונג – אף הוא פסנתרן מצויין – היה לו שותף רגיש ונהדר.

הסימפוניה השישית של דבורז'אק – למרבית הפלא בביצוע ראשון בפילהרמונית – מזכירה את „הכלה המכורה" של סמטנה. לחן ומחול עממי סלובאקי בריקמה צבעונית וטבעית. כאן הוכיח צ'ונג את מלוא הטמפרמנט שלו.

רות גוטמן בן־צבי

הפילהרמונית והאופרה מניו־יורק מגישות: „לה בוהם"

באין בית־אופרה בישראל ראוה כל תזמורת לחלבה להגיש לקהל מנייה למחות המקה אופראית אחת בעונה. הנה, ונדה של התזמורת הפילהרמו־נית הישראלית מגיע המשם – ביצוע בימתי מלא של האופרה „לה בוהם" של פוצ'יני.

זהי הפקה מיוחדת של האופרה הע־רונית של ניו־יורק בביצוע של סקום מרכזם, בבימוי של רולנד בנטלי, עם תפאורה של לויד אוגנס. הפקיד הגיבורה מימי יגולם בידי זמרת הסופראן מאריאנה פרימבוס, הפקיד המשורר יופקר ב־די זמר הטנור רוברטו גרייסון ובשאר התפקידים הבריטון סקום ריב, זמר הב־אס האריי דוהרצאוק וכן ארבעה ישרא־ליים: יצחק שמי (טבור), משה שטרלינג (באס), יחזק וינרמילר (בריטון) ומאי בס־(מצו). בראשית החודש כבר הגיעה קבו־צת־ולרן של אמנים ומכאני במה לקר־את ההפקה הגדולה. כן הגיעה כבר מכו־לת התפאורה ועשרים ארגזים של תלבושות במשקל של 300 ק"ג.

(חנה ידוד)

אנשים

מעדיב

שר ליהודים

„השר בלי תיק, יוסקה שפירא, הוא יריר תנועת „תהילה", אר־תה הקים לפני כשלוש שנים, לטיוע בקליטת עולים דתיים.

לדברי אנשי „תהילה", עלו ונשארו עד כה בארץ 320 משפחות. במרבאי שבת נערכה מסיבה לעולים שעלו השר נה.

השר שפירא זכה במסיבה לברכות נוספות – באותו שבוע נולדו לו שני נכדים משתי בנותיו התאומות. על כך אמר חיים אורון מהסוכנות: „אתה יוסקה אינך שר בלי תיק. אתה השר האמיתי ליהודים". העירו לחיים אהרן שכמה שרים עלולים ל„רדת" עליו בגלל קבי־עה זו. על כך השיב „אני לא מפחד, אני מדבר על עובדות, ובהזדמנות זו ברצוני לברך את יוסקה על שני יהודים נוספים שצירף לנו, נכד ונכדה". ●●●

סופר־דוגמניות מולי פינץ' מרוד־איילנד שבארה"ב (משמאל), ושאי קאי, מהריפובליקה העממית של סין, הן שתיים מהמועמדות בתחרות „סופר־דוגמנית העולמית", שהשתתפו השבוע בארוחת בוקר עם עיתונאים, במסעדת „מקסים", בניו יורק. זו הפעם הרא־שונה שמגיעה סינית משתתפת בתחרות יופי. התחרות תיערך בשבוע הבא. (צילום: א.פ)

חיסון בפני תלונות

„צריך להיות מחוסנים בפני תלונות", אמר מ"מ ראש הממשלה ושר התרבות, יצחק שמיר, בפגישתו אל עשרות ראשי רשויות מקומיות שנ־אספו ב„בית החייל" בירושלים. ומיהר להוסיף: „בעיקר בפני תלונות בלתי מוצדקות".

שמיר הציע לראשי הרשויות ל„התחסן" מביקורת הנמתחת על ביקר־ריהם מחו"ל, שכן המדובר בפעולת הסב־רה חשובה למען ישראל.

שמיר אמר הדברים בכינוס שערכה המחלקה לקשרי ציבור במשרד החוץ, בראשות של אמרים אלדר. שר החוץ הר־סיף כי זהו מפגש יוצא דופן, שכן בדרך כלל מגיעים ראשי הרשויות למשרדי הפנים והאוצר. „אנחנו הרי אינם מחל־קים תקציבים", אמר שמיר. ●●●

הנספח המדעי נשאר

גם בשיאה של המחלוקת בין ישראל לארה"ב בפרשת פולארד, לא ביקשו האמריקנים מעולם לסלק מוושינגטון את הנספח המדעי של ישראל – כך אומרים השבוע במשרד החוץ.

ישראל מעולם לא התבקשה לבטל את משרדי הנספחים המדעיים, ולא הב־טיחה לעשות כך. דובר רק על „הלישכה לקשרי מדע". כיום שכן, ממשיך הנספח המדעי בוושינגטון, מהם מטה, בתפקי־ד.

טסה, שהיה קודם לכן מראשי המחל־קה לזיהוי פלילי במטה הארצי של הנ־שטרה, הגיע לבירת ארה"ב לפני חוד־שים ספורים בלבד. ●●●

ירושת לב

ליפה גארסה, בן 15, אהב את חברתו דונה אשלוק, בת 14. הצעי־רים, תושבי קהילה חקלאית קטנה בקירבת סן פרנציסקו, היו זוג בלתי נפרד. ואז נדע לפליפה שדונה חולה אנושה, ואם לא יימצא לה לב חלופי היא תמות. „אני הולך למות, כדי שאוכל לתת את ליבי לדונה", אמר פליפה לאביו.

אשלוק

זה התעלם מהדברים משום שפליפה היה נער בריא לחלוטין. לפני ימים ספורים החל סובל ממחר־שי ראש קשים. הרופאים איבחנו גידול במוחו, ומ־קץ ימים מעטים מת פליפה משפף דם במוח. אז נזכר אחיו סאנצ'ס, בדברי התמודים של פלי־פה, גילה אותם לרופאים, שמיהרו לע־קור את ליבו ולהשתילו בגופה של דונה.

אתמול ישבה דונה במיטתה בבית החולים בסן פרנציסקו, וליקקה גלידה. היא לא ידעה שבחזה הרשתל ליבו של פליפה. היא אפילו לא ידעה שפליפה שוב אינו בין החיים, משום שהרופאים חששו שהידיעה תזיק לבריאותה.

„זה עצוב מאוד", אמר האם סאנצ'ס, „אבל נתמתנו היחידה היא, שכל אימת שנראה את דונה נידע שחלק ממנה שייך לפליפה". ●●●

צעירים וחרשים

סיור שקיים נשיא המדינה, חיים הרצוג, עם שר העבודה והרווחה, משה קצב, בבתי אבות בבירה, התלוו אליו, כמובן, מס־פר אנשי בטחון, שלחלקם יש כי־דון, מכשירים עם אוזניות. אחת הזקנות בבית האבות ניגשה למישהו מהמפמליה ואמרה לו תוך כדי שהצביעה על אנשי הבטחון: „כל כך צעירים ונתמדים וכבר חרשים..."

הסופר אישרוד מת

סופר כריסטופר אישרוד, יליד בריטניה, מחבר הספר „היי שלום ברליך" שהפך לסרט המפורסם „קברט", מת מסרטן בגיל 81, בביתו שבסנטה מוניקה, קליפורניה.

אישרוד כתב תשע נובלות, ארבעה כרכי אוטוביוגרפיה, מחזות, תסריטים וספרי מסע: תקופת־מה. עד 1933, חי בברלין: ספריו על ברלין היו פופולאריי־ים מאד שנים רבות. בהיותם דיווחים קלאסיים על החיים בגרמניה. זמן מה לפני פרוץ מלחמת העולם השניה היגר לארה"ב, שם חי עד מותו.

בין ספריו המפורסמים: „מר נוריס מחליף את הרכבת", „אני מצלמה" ו„מסע למלחמה". ●●●

הסנור המפורסם פלסידו דומינגו, יצטרך לעבור בקרוב ניתוח בברצלו־נה, ספרד, בגלל שבר כפול („קילה"), ממנו הוא סובל. בעקבות הניתוח, יאי־לץ דומינגו להימנע משירה למשך חודשיים לפחות. (צילום: א.פ)

חוגגים שמונים

ציירת ג'ניה ברנר אירגנה מסיבת הפתעה לבעלה, השחקן יהודה גבאי, לשמח את לבו ביום הולדתו ה־80.

היו שם שחקני תיאטרון, ציירים ובעלי זיקה למוזיאון התיאטרון, שהנהו גבאי, אסף את מוצגיו, והוא מנהל אותו ו„משוגע" עליו. בין האורחים היו גם שמעון פינקל, שבמהלך הערב התברר כי גם הוא חוגג בימים אלה את יום הולדתו ה־80, והקריין יהודה אבן, שגם הוא מסתובב כבר סביב ה־80.

בהקרנה מיוחדת לסרטו של איתן גרין, „עד סוף הלילה", המועמד מטעם ישראל לפרס האוסקר 85', כסרט הזר הטוב ביותר, השתתפו יוצרי הסרט ושחקניו. ההקרנות לקהל הרחב יחלו ב־24.1.85. בתמונה: איתן גרין, מיכה שרמשטיין, אסי דיין וחיה שיקפורדו. (צילום: מלובני ישראל)

מאמן לימוז': הסופרמנים של מכבי מהווים נוסחה נוראית לקבוצה שלי

מאת מרדכי רוזנבלום, שליח „מעריב" ללימוז'

פייד דאן, מאמנה לשעבר של נבחרת צרפת וכיום מאמן האלופה לימוז', נתן גלוזק. הוא יודע שהפסד שלישי לקבוצתו, מחר בערב נגד מכבי ת"א, פירושו סוף הדרך בגביע אירופה. וכמו כל מאמן – הוא רוצה להצליח.

על כל מקרה – הוא מרבה בסופרלאטיבים על שני מוכביה הזרים של מכבי, קין מגי ולי ג'נסון. הוא המטיר, כמובן, לשמוע שלי ג'נסון חזר לכושר־משחק טוב אחרי פציעה. „שני הסופרמנים, יחד עם מיקי ברקוביץ', מוטי ארואסטי וזורן ג'מצ'י – מהווים 'נוסחה נוראית' ללימוז'", נשמע דאן אומר במסיבת עיתונאים לכתבים המקומיים לקראת המשחק.

העתון „פופולאר" תולה את אשמת שני ההפסדים הראשונים של מכבי בבית־הגמר בפציעתו של לי ג'נסון. „מכבי לא הצליחה בוואריב ותל־אביב נגד ריאל, בעיקר בגלל חסרונו של ג'נסון. עכשיו הוא מגיע עם מכבי ללימוז' ונראה שהוא בכושר טוב", אומר כתב העתון.

מכבי ת"א תשחק ביום חמישי בערב, שעה 8.45 שעון לימוז', 9.45 אצלנו. המשחק יתקיים ב„פאלה דה ספורט" (היכל הספורט) המקומי, אולם היכול להכיל 6500 צופים. עד אמש נמכרו כבר כ־6000 כרטיסים, וכבר עתה ברור כי האולם יהיה מלא לחלוטין. מחירי הכרטיסים נעים בין 70 ל־110 פרנקים צרפתיים. (9 – 14 דולר).

משטרת לימוז' וכוחות הביטחון המקומיים מתארגנים בתנופה גדולה לקראת הגעת מכבי היום, ואמצעי הביטחון המקיפים מורגשים בכל פינה.

„האם מיקי לא זקן מדי?"

„האם מיקי לא 'זקן מדי'? – כותרת זו הופיעה אתמול ב„פופולאר", עתונה המקומי של לימוז'. כתב העתון לא שכח לציין שמיקי יחגוג בחודש הבא (17 בפברואר) את יום הולדתו ה־32, ותוהה „האם יעמוד לו כוחו למשוך את מכבי לאורך 40 דקות".

את הידיעה מלווה תצלום, מעונה 1983/4, שבו נראים מיקי ברקוביץ' ומוטי ארואסטי, יחד עם הסוכן השחור של לימוז' דאן, אפילו עדי.

את זורן ג'מצ'י מכנים כאן „שחקן הרכש הישראלי הטוב ביותר" ועל מכבי נכתב ש„אם אכן חזרו כולם לכושר־שיא, כפי שמרוחזים לנו – אנחנו בצרות".

בלימוז' חוששים ש„מכבי תוציא עלינו את זעם שני ההפסדים הראשונים שלה בבית־הגמר". פייר דאן, המאמן המקומי, מצוטט כמי שאמר: „לימוז' תילחם כלביאה כדי לנצח. עבורנו זה משחק לא רגיל. חירבה שלנו, מכבי, מכתיבה זאת".

שרף: מוכרחים לנצח

„אין לנו שום דרך אחרת אלא לנצח" – אמר אמש מאמן מכבי ת"א, צבי שרף, היוצא הבוקר ללימוז' עם קבוצתו למשחקה השלישי במסגרת בית הגמר האירופי בכדורסל. ומיד הוסיף, כאילו להיות על הצד הבטוח: „אבל זה לא יהיה קל".

איש אינו מצפה ממכבי לנצחון קל, מחר בערב בלימוז'. אך כל אחד יודע, בראש ובראשונה המאמן, שהפסד – אחרי שני הפסדים ראשונים – יחסל כליל את תקוות האלופה הישראלית להופיע השנה בגמר האירופי (בבראפשט, 3 באפריל).

אחרי שני אימונים שקיימו אתמול שחקני מכבי, סיכם שרף: „הקבוצה נמצאת בכושר־משחק טוב. שובו של לי ג'נסון להרכב נותן לי מקום לגלות אופטימיות. בהתקפה – הכל רופף. בהגנה – הרבה תלוי במוטיבציה שלנו, ואני מצפה לשיפור".

שרף שבע רצון משלושת המוליפים הראשונים שלו, ובעיקר חילק מחמאות לזן ליפין. „הוא מגלה שיפור ממשחק למשחק", אמר המאמן. „גם הארי לאסוף יכול לקום מהספסל ולשמור היטב על בילי נייט", הוסיף שרף.

מכבי, שתקיים הערב אימון אחד לקראת המשחק, עמדה לצאת הבוקר ללימוז' על עשרת שחקניה: החמישייה הפותחת תכלול את מוטי ארואסטי, מיקי ברקוביץ', זורן ג'מצ'י, קוזין מגי ולי ג'נסון, ואליהם יצטרפו זן ליפין, הארי לאסוף, קורקי גלסון והצעירים ליאור אדיטי ודן שפרייכמן.

מכבי ת"א זוכרת את הנצחון בלימוז'

מאת מרדכי רוזנבלום, שליח „מעריב" ללימוז'

לימוז', 600 ק"מ מפאריז בכיוון דרום־מערב, מקומת את פני מכבי תל־אביב בכותרות עגק בעתונה המקומי. „שתי קבוצות – שני הפסדים. מי תוכה בנצחון הראשון?" – שואל העתון „פופולאר" המופיע כאן, והמקדיש את מרבית מדור הכדורסל שלו למשחק בגביע האלופות שיתקיים כאן מחר בערב (9.30 שעון ישראל, שידורים ישירים בטלוויזיה ובדיון).

כל הכרטיסים למשחק נמכרו והאולם, על 3000 מושביו, יהיה כנראה גדוש ומלא בצופים קלניים, בהם גם ישראלים המתגוררים בצרפת, וגם כאלה שיבואו משאר מדינות אירופה הסמוכות. מכבי ת"א זוכרת היטב את הפעתה האחרונה כאן, לפני שנתיים, כאשר ניצחה 111–105, אחרי שהפסידה בירושלים (95–104). גם המקומים זוכרים היטב את הנצחון הצרפתי בתל־אביב, אך משום מה מצביעים את עובדת ההפסד שלהם כאן...

ממה שהספקתי ללקט כאן, מפי עתונאים־עמיתים, רחוק רישאר ראפדי, אחד הבדלאומיים של הקבוצה, מכשרו הטוב. מייק דיוויס „מכבי" קרסול, אך לבטח ישחק מחר, והכל מסתובב כאן סביב ציר אחד: סטפן אוסטרובסקי, ה„זורן ג'מצ'י" של צרפת", אם אפשר לכנותו כך. סטפן, 23, 204 ס"מ, היה עד לעונה האחרונה שחקנה של „להמאן" והעונה נרכש עלידי לימוז'. היו שכינו את העברתו – „עיסקת השנה בכדורסל הצרפתי".

מרגישים כאן את העובדה שמאז עונת 1983/4, כאשר שתי הקבוצות נבללו בבית הגמר, שינתה מכבי הרכבה ורק ארבעה מן הרכב הקודם נותרו עתה בשורותיה: מיקי ברקוביץ', מוטי ארואסטי, הארי לאסוף והצעיר זן ליפין.

מרסר בספק הערב מול בוסנה

גם כך תנסה הערב הפועל ת"א להשיג ניצחון שלישי רצוף בגביע קורץ'

סימן שאלה גדול הוטל אמש על אפשרות שיתופו של כוכב הפועל ת"א הנבחרת הלאומית לאנן מר־פר, במשחק קבוצתו מול 'בוסנה' סאריייבו, הערב, ב־8 (שעון ישראל), במסגרת רבע גמר גביע קורץ' בכדורסל. מרסר נפגע באימון אמש בפרק יזן, כאשר ניסה לחסום במשחק אימון פנימי, וידו פגעה בלוח הסל. הפרק התנפח, ועד לשעת המשחק לא יהיו ברורים סיכוייו לשחק.

יהיה זה משחקה ה־3 של הפועל ברבע הגמר, והיא תנסה להמשיך ולשמור על מאזן נקי מהפסדים. עד היום ניצחה הפועל בשני משחקיה הביתיים (מול בנקו רומא ושאלן). מאידך, לבוסנה שני הפסדים עד כה, חוחי החזרמנות האחרונה שלה להשאר בתמונת הסיכויים לחצי הגמר.

הפועל ת"א תצור בסיטון הבגיל־אמי העשיר של שני שחקני הזיזוק שלה, ארל ויליאמס וג'ק צימרמן, שניהם בעלי חוק רב במשחקים במסגרת האירופית. בוסנה תתבסס על שני שחקניה הותיקים, בנצ'ק ומוספצ'יק, שיעמו להכביל את חבריהם הצעירים לניצחון ראשון. מה נהלת הפועל נמסר כי העובדה שהמשחק יתקיים באולם הקטן בסאריייבו תקשה מאוד על הקבוצה, מאחר והצופים יושבים ממש על הקווים. את המשחק ינהלו צמד שופטים מרומניה ובולגריה.

בית ג' קוראץ'
(לאחר 2 מחזורים)

1.	הפועל ת"א	161–173	4
2.	שאלאן	176–185	3
3.	רומא	169–173	3
4.	בוסנה	197–172	2

ספורט גם בעמ' 20–21

משחק העונה – הערב בליגה בכדוריד

במשחק המרכזי במחזור ה־14 בליגה הלאומית בכדוריד תארח הערב הקבוצה הצעירה והשאפתנית של הפועל ר"ג, המצויה במקום ה־2 בליגה, את האלופה, מכבי ראשל"צ. צעירי ר"ג, בראשותם של זיו קשניר, אמיר גרא ויורם ולינגר יעלו בשאפתנות רבה למשחק מול האלופה, בידיעה שניצחון יחדש את המאבק על סגר האליפות.

מולם, יגמו תיקי האלופה לשמור על מעמדם בצמרת, באמצעות מישה יוסיפוביץ', חיים מרבשוביץ, יוסי אוסלנדר ויואב דרוקר המוהים מפציעה. המשחק יתקיים ב־8.30 באולם האוניברסיטה בת"א.

שאר המשחקים: נוקים – אליצור הרצליה, מכבי פ"ת – הפועל רחובות, מכבי רחובות – הפועל פ"ת, הפועל ראשל"צ – מכבי מוצקין, מכבי נתניה – מכבי אריזים.

נתניה עירערה על שיתוף פולק

מאת דוד דודסון

דרור פולק ממכבי ת"א הופיע אחרי תחילת ההתמודדות של קבוצתו נגד נתניה במחזור 11 של הליגה הלאומית במגיס שולחן, זאת תוך האיסור המפורש בתקנון לשתוף שחקן שאינו נמצא בעת מילוי טופס המשחק. פולק נטל חלק במשחק הזוגות, ועל בצחותה של קבוצתו, 6־4, הגישה נתניה עירעור.

שאר התוצאות בקצור: אליצור ת"א – פ"ת 8–2; מכבי יוסף –הר הכרמל 7–3; זכרון־יעקב ב־24 שעות. ירוחם: חולון – באר שבע 8–2; רמת־גן – בני־שעמון 9–1; לוד – אשדוד 8–2; קרית־מלאכי – רחובות 8–2.

בהגרלת „גבר לעניין" מס' 4
זכה ב־1,000,000 ש'
מר אלתר חיים
אשר ביצע רכישתו במסעדת
סטר בחיפה.

בתמונה מקבל הזוכה המאושר את ההמחאה מידי מר שוגיא דוד, נציג חב' גרין קארד ומנהל המסעדה.

בחסות
מעריב
מרכז מכבי ישראל
קיבוץ ניצנים

צעדת ניצנים
בשבת ז' בינואר 1986 – א' בשבט תשמ"ו
מסלול – 11 ק"מ – קבוץ ניצנים – נבשת 69 – כ. הנוער ניצנים – חוזה.
זיווק – 08.30 – מהכניסה לקיבוץ ניצנים.
דמי השתתפות – 3.5 ש.ח.
הסעה מאורגנת – אין.
בסיום הצעדה יחולקו מדליות והענודות למשתתפים.
קבלת מידע – במרכז מכבי ישראל, אבן גבירול 68 תל־אביב, טל. 03־264238/9.
● המעוניין לקבל פרוספקט על כל צעדות מכבי בשנת 1986 יפנה למרכז מכבי.
הצעדה הבאה: צעדת שבעון ב־25 בינואר 1986.

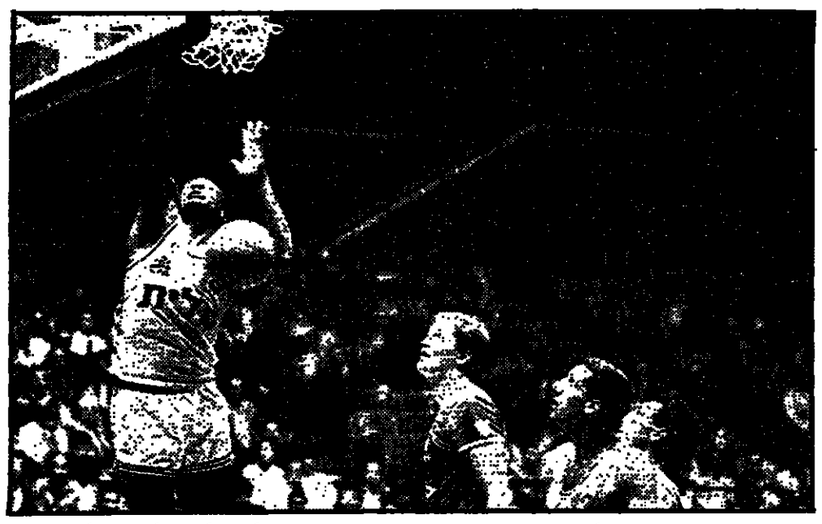

שלשום עשו קוזין מגי (משמאל) וזורן ג'מצ'י (שני מימין) ממכבי ת"א חיים קלים מול הפועל חיפה בליגה (139–85). מחר בלימוז' בבית הגמר זה יהיה כבר סיפור קשה בהרבה. צילם: אודי קובה

מבט סל מחזור 19

דורון שפע גנב ההצגה מכוכבי הקליעה הזרים

מחזור בלי הפתעות. כל המנצח חוה קלע 100 נקודות פלוס. הי־תה גם מנצחות אחת שקלע 100 פלוס, אלא שזה לא הספיק לה (הפועל רמת־גן בחיפה). הליגה הרגילה עומדת לפני סיום. נותרו עוד המאבקים על המקומות 2–4 ועל המקום ה־11, שפירושו ירי־דה.

המצטיינת

בלי ספק – מכבי ת"א. שיא נקודות במחצית אחת (השניה) נגד הפועל חיפה (84), פירושו אחר: הפועל חיפה קלעה במשחק כולו 85...

המאכזבת

תואר שהפועל חיפה היתה מחוזרת עליו בחפץ לב, אלא של־צערה הוא שייך לה.

ההפתעה

ההפתעה במשחקי המחזור ה־19 היתה בכך שלא היתה שום הפתעה. אליצור נתניה ממשיכה ללהטט, הפעם היא עשתה את זה בירושלים, להנאת הצופים שם.

המבריק

מיקי ברקוביץ', עם 9 סלי־שלושנקודות, מהן שש ברציפות, השיא שייך לחברו לקבוצה, זורן ג'מצ'י, עם 10 סלים שווי שלוש נקודות.

המאכזב

כל שחקן מחליף, שאפילו במחזור בלי הפתעות אינו יכול להתרומם מהספסל ולקעות את יד מו.

התגלית

מזרי בראון (גליל עליון) במ־שחקו הטוב ביותר העונה (נגד קרית־אתא). 35 נקודות ו־15 ריב־אונדים. שוחה את הכסף.

מספר 1

דורון שפע. כחול־לבן של מכ־בי חיפה. 38 נקודות לטל הפועל רמת־גן. אבא ראובן בזודאי שופע נחת.

הריבאונדר

מזרי בראון. גליל־עליון. 15 נגד קרית־אתא. עוד מצטיין: אלב־רט בייסס, מכבי חיפה, 14.

המסכן

אלברט חמו. לא ראה נצחון מאז קיבל עליו את אימון אליצור קרית־אתא.

העופט

לפי כל הדיווחים – הצמד דוד דגן ויצחק רמות (ברוממה).

משה לרר

● תיקון טעות: במחזור הבא בליגה הלאומית בכדורסל ישחקו מכבי ר"ג – מכבי חיפה הפועל ר"ג – גליל־עליון; הפועל ת"א – בית"ר ת"א; הפועל חיפה – הפועל חולון, ולא כפי שפורסם אתמול. המשחק בין אליצור נתניה למכבי ת"א נידחה ליום א', ה־26 בינואר. במחצאי השבת הקרובה יתקיים באולם אוסישקין משחק ליגה רחוי בין הפועל ת"א וגליל־עליון.

שחיינים ממערב־גרמניה התכוננו בירושלים לאליפות ארצם

בתחרות הכבה לאליפות גרמניה המערבית, בה נטלו חלק שחייני נבחרת המחוז ושחיינים מצטיינים מישראל, לא היו הישראלים יריבים ראויים. בתחרות הזמנה במשחה ל־100 מטר חופשי ניצח הגרמני אלכסנדר שוכסקה בזמן של 50.80 שניות. שוכסקה ניצח גם ב־200 מטר חופשי בזמן של 1:50.32 – ההישג הטוב ביותר שנקבע אי פעם בארץ. ב־200 מטר פרפר ניצח קרסטן הופמן בזמן 2:04.50 דקות. הופמן ניצח גם ב־100 מטר חזה בהישג בקצה מידה עולמי כשקבע 1:04.53. מטר ברמל ניצח ב־200 מטר חזה בזמן של 2:06.04 דקות.

אצל הנשים בלטה מעל כולן טביזה פאול אשר זכתה ברוב המשחים. טביזה שליכט קבעה ב־200 מטר מעורב אישי 2:19.42. כמו כן סיימה שניה ב־100 מטר חופשי. רק ישראלית אחת, זהר לוונטברג, הצליחה להתברג בין שלוש הראשונות במשחה כלשהי: היא עשתה זאת ב־100 מטר חזה ב־1:21.08 דקה.

השחיינים הארחים שהו בימים האחרונים בקיבוץ רמת־רחל.

המשרוקית של משה לרר

נקודה? שתיים?

ליגה לאומית, מחזור 19. הפועל חולון – 115; מכבי רמת־גן – 88. היכל הספורט בחולון. שופטים: אברהם זגול ושי שמריקס.

חוק מספר 4 („חבר השופטים תעפקידו") סעיף 16 („תבר השופ־טים") אומר: „...יש לקבוע במי ממדות שהמשחק ומייעו במשחק ממחיים – אמור שיהיו קשורים קשר כלשהו עם אחת מהקבו־צות. עליהם להיות מסמכים וב־יטואליים"...

בהמשך, סעיף 17 („תפקידי הפוסק וסמכויותיו"), אנו קוראים: „...הפוסק יעיף את הבחור במר־כז לפתיחת המשחק"...

הפוסק במשחק היה אברהם זגול, שנסתייע בצעיר שי שטרי־קס. עד כמה שהבנתי – היתה לשטריקס ג'וניור נגיעה להפועל חולון. המשבץ באיגוד השופטים בוודאי יודע על כך. באשר לסעיף 17, נהג זגול באבירות, כאשר הירשה לצעיר לזרוק את כדור הפתיחה, משימה שלא עמד בה, שכן זגול פסק מיד על כדור־חוזר.

אלו הן הערות ולוואנטיות לנושא החוקה בכדורסל, שלעתים נוטים לזלזל בה. אך באותה נשי־מה עלי לומר כי לא היתה להן השפעה על גורל המשחק. ובימים אלה – גם זו לשובה.

ומה במשחק עצמה

★ דקה 14. גרג קורנליזס הוד־סיא כדור ענשין ראשון. השני טייל על הטבעת. גזן דילים, בנס־ון לקלטו – הוריד פנימה. נקודה אחת או שתיים – זו השאלה. שניות של אי־בהירות. הופטים קבעו, כקבוע בחוק, שתיים.

לזכותו של מי יירשם הסל? אני לא משוכנע שהרשם ידע. לא חר בידוד – נרשם הסל לזכותו של ראש קבוצת מכבי רמת־גן. כך צריך להיות. ראש הקבוצה, במק־רה זה לא – גרג קורנליזס...

(בהזמנות מסויימת שאל זגול את ניר רכליס מיהו ראש קבוצת רמת־גן, ונענה במשיכת כתף...).

★ דקה 18. גילי שוחרצמן על־קו העונשין. ארבעת חבריו לקבו־צת רמת־גן מצטופפים ליד המאמן יהושע רוזין. מאמן חולון, מולי קצורין, צועק לעבר השופטים: „מה זה כאן, טיים־אאוט?". הוא צודק. השופטים עברו לסדר היום.

★ דקה 26. מסירה לג'ז קופר בגובה טבעת הסל. אסור!

★ דקה 30. גילי שוחרצמן, „הלך" בדרכו לסל וקילע. שטרי־קס אינו מגיב. ממקומי אני רואה שזגול לא אהב את זה והעיר מש־הו לסייע הצעיר שלו.

כללית – משחק קל לשיפוט. ללא בעיות מיוחדות.

המשך עמוד 8.

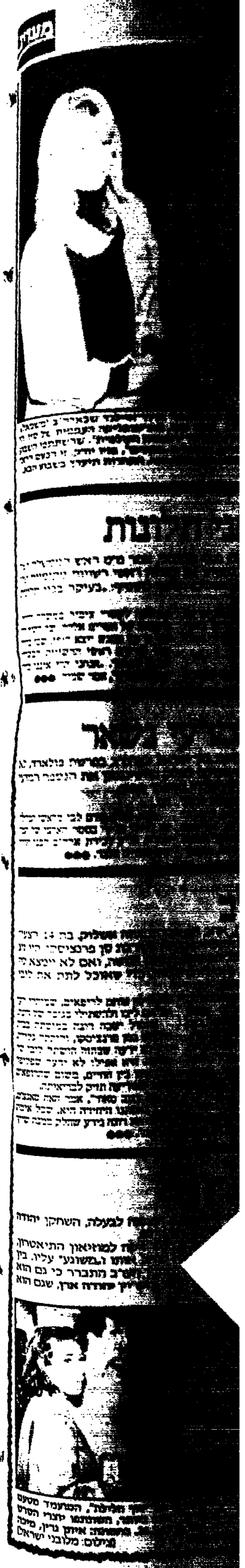

מכאן من الاصل

מעריב ספורט

הדקה היפה של אבנר חדד

הפועל חיפה – מכבי פ"ת 1–0

מאת יונתן הללי

„אבנר חדד... אבנר חדד... אין כמוך בעולם..." – זו השירה שנקשה אתמול מגרונותיהם של הצופים שחזו בקרית אליעזר בנצחון הפועל חיפה על מכבי פ"ת 1–0 במיפגש הליגה הראשון.

אבנר חדד היה אתמול „המלך" של האורחים. בדקה ה־79 העביר שלומי שטיקר כדור מרחוק לשמאל, חדד השתלם עליו, חלף על פני כגן אורח וכ־18 מ' הניף את רגלו השמאלית ושלח כדור אדיר אל הרשת העליונה של פ"ת, 1–0.

המארחים באחוזם לא הציגו משחק משוכלל במיוחד. די אם נציין את שוער הקבוצה, גיורא אנטמן, שבקור רוח מנע בגופו שני ניסיונות בטוחים. ההגנה החיפנית סבלה מחלישה של בחודגי, ליפשיץ וקרשנר. בקישור בלט שלמה שטיקר אך הוא התקשה לשאת במלאכה כולה, כך שהתקפת הקבוצה, להוציא את חגן רוזקמן שהיה פעיל באגפים אך נמוך מחץ בסיום, היתה אפורה.

מגבר לא השכילו המלבסים לנצל את חולשת חיפה. אליאספור ואר ליטע לוי הפגינו יכולת עלובה ורק אייל בגלייבטר, שהיטיב לנהל את משחקה של קבוצתו, בלט. חולשתם של בניה ודפי כהן ומחליפיהם, יוד חם וגמלן, היתה בעוכרי האורחים. ההגנה האורחת לא עמלה רבות. מרכוס היטיב לשחק והשער שספג לא היה באשמתו.

השופט יצחק רוזנברג התאים עצמו לרמת המשחק הבינונית. בדקה ה־2 הוכשל הלוץ חיפה רונן רוזקמן ברחובת פ"ת ובדקה ה־60 הוכשל בגלייבטר בסמוך לרחבת חיפה. שני המקרים לא זכו לתגובה הולמת של השופט. רוזנברג היה רחוק מהאירועים ובעקבות כך רבות משריקותיו צרמו לאוזן.

במחצית הראשונה נרשמו בפנק סי שני אירועים מסוכנים. בדקה ה־26 בעט רבינוזון מ־10 מ' ואנטמן הדף בקושי לקרן. דקה מאוחר יותר היה זה בגלייבטר ששחט עצירה נאה מאנטמן. במחצית השניה פתחה פ"ת בסערה. דקה 50: אלון יוחנן פרץ ונישה לזלוף על אנטמן, אך נבשל החזרמנות פו פרחה. חיפה הגיבה במספר התקפות ובאחת מהן כבש חדד את שער הניצחון. סמוך לסיום (87) ניצב הצעיר עמר מול מרכוס אך נגיחתו היתה בלתי מדויקת.

4

לחיפה: אבנר חדד (79)

איצטדיון קרית־אליעזר: 2500 צופים
שופט: יצחק רוזנברג

הפועל חיפה		מכבי פ"ת	
אנטמן	6	מרכוס	6
קירשנר	5	אל־חזייל	6
בלוש	6	פרסלני	5
ליפשיץ	5	חיים יחזאל	5
בחודגי	5	אלוכל	6
חדד	6	אליאספור	4
בדנון (אמסלם)	6	אלישע לוי	5
שטיקר	6	בגלייבטר	6
יוסי עמר	5	טל בניה	4
רוני מלכה (נאגה)	5	(אלון יוחנן	(5)
רוזקמן	6	רפי כהן (גוזלן)	5
		רבינוזון	6

הליגה הלאומית בכדורגל
אצרי 11 מחזורים

1.	מכ. חיפה	18–6	26
2.	הפ. ת"א	23–9	25
3.	ב. יהודה	6 –2	22
4.	ב. רים	22–12	21
5.	מ. ת"א	17–12	16
6.	כפ"ס	17–16	16
7.	ב"ש	11–9	15
8.	הפ. פ"ת	13–13	14
9.	הפ. רים	13–16	14
10.	הפ. חיפה	7 –13	13
11.	נתניה	14–13	12
12.	מ. פ"ת	13–18	10
13.	שמשון	11–16	10
14.	יבנה	5 –15	10
15.	שערים	5 –11	8
16.	יפו	8 –22	4

בפעם הראשונה נפתח בפני ישראל צוהר רישמי לגוש המזרחי

ראשי ההתאחדות – לבודאפשט

מאת א. טבק

ראשי ההתאחדות לכדורגל עומדים לצאת הערב לבודאפשט, על פי הזמנת ההתאחדות ההונגרית, לאחר שניפגשו אתמול עם מזכיר פיפ"א ספ בלטר, ולא זכו מכנו לבשורות המבטיחות כי בשנים הקרובות תשובצנה נבחרות ישראל באחד האירופי.

נראה כי גולת הכותרת של המסע תהיה הנסיעה להונגריה, שם ינסו ראשי ההתאחדות שאול סורדי, עזריקם מילצ'ן והמנכ"ל יעקב אראל, לשכנע את המארחים לשגר את נבחרתם לישראל. יצויין כי זו הפעם הראשונה שעסקני כדורגל ישראליים מוזמנים רשמית על ידי עמיתיהם בהונגריה.

בפגישה עם בלטר התברר כי נבחרת הנוער לא תשובץ במשחקים המוקדמים על הגביע העולמי באירופה, מאחר ויבשת זו כבר הזלה את המשחקים במסגרת זו. עם זאת, הועלתה האפשרות כי ישראל תארח פעם את המשחקים.

כלומר יכול להיווצר מצב שנבחרות מאזור אוקיאנייה וממרכז אמריקה תגענה לישראל כדי להתחרות על כרטיס אחד לגמר המשחקים. אם כך אכן יקרה, יערכו משחקים אלו בחודש פברואר 1987.

שיבוץ הנבחרת האולימפית באירופה מותנה במספר הנבחרות שתרשמנה למפעל זה. בשלב זה סירב בלטר להתחייב על שיבוץ ישראל לאחוז האירופי.

גם הזמנת שופט ישראלי למשחקי מכסיקו לא מוכשחת. כמו כן לא ברור באיזה אזור תשובץ נבחרת הנערים עד גיל 16. היום יקיימו ראשי ההתאחדות פגישה עם חברי ועדה מטעם אופ"א.

פ. צ. קלן – גם מול הפועל פ"ת

מאת מאיר ריפמן

לפי החכנון המקדמי, אמורה פ.צ. קלן לקיים שלושה משחקים במהלך מתנה האימונים שלה בארץ. מה שהצליחו לארגן לה זה רק שני משחקים: אתמול נגד מכבי נתניה וביום שלישי הבא נגד מכבי חיפה. ועכשיו, מי ש„מתעניינת" להיות ידידתה השלישית היא הפועל פ"ת.

את ההצעה לשחק מול קלן העלה רוקא המנהל המקצועי של הפועל פ"ת, גיורא שפיגל: „אני מוכן שהשחקנים שלי שלי יהיו עייפים והעיקר שישחקו, כי חשוב מאוד ששחקנים בארץ ישחקו נגד קבוצות טובות, והמשחקה הזה לא חשובה התוצאה" – נימק אמש גיורא שפיגל את הצעתו.

תחילה דובר על אפשרות שהמשחק ייערך היום או מחר. נראה כי בסופו של דבר האפשרות היחידה היא שהמשחק יתקיים ביום שני הבא, 24 שעות לפני משחקה בחיפה. עכשיו ממתין שפיגל לתשובה מהמאמן האורח האנס לוהר.

בר רוצה שחרור חינם

מאת מאיר ריפמן

הבלם חיים בר, שהודיע מהרכב מכבי נתניה ע"י המאמן הדש אבי זלצר, יבקש מהנהלת קבוצתו לשחרר מחקבר צה ללא שום תמורה. במשחק אתמול נגד פ.צ. קלן, ביקש זלצר לשתף את בר במחצית השנייה, אך בר לא בא כלל לחדר ההלבשה, וראה את המשחק מיציע צדדי. „הבנתי שכבר בשבת, גם הפעם, זלצר ויתר עלי בכלל בגלל שהעדיף את ברדה" – אמר לי אמש בר.

היום מתכוון בר להופיע סיביל לאימון הקבוצה, כאילו כלום לא קרה.

החברים של „פיזה" ניצחו ונוצחו

דוד פיזנטי שיחק אתמול בכור מחצבתו, נתניה, במדי פ.צ.קלן, נגד עמיתיו לשעבר, ואף ניצח אותם 2–1 ★ כדורגל אירופי לא היה שם. אדרבא, התצוגה הלמה בד"כ את המתקן העלוב

קלאוס אלופס. החלוץ הבילאומי המחזק של קלן (מימין) לא נראה אתמול כמי שמשתגל מ־יודע־מה להיות במיטבו, אבל גם כך יעיד וודאי שמעון מנחם (משמאל) כי המלאכה כמגן מול הגרמני לא היתה פיקניק. צילם: עדי אבישי

מאת צבי קופמן

דוד פיזנטי מחדאי ספיר לחבריו הגרמנים את כל האמת על המגרש לא־מגרש, לפני שעמדו לעלות עליו כדי להתמודד עם הקבוצה ש„העניקה" להם אותו, את מספר 3: שאין זה מגרש האדמונים של מכבי נתניה, אלא הבית המרכזית שלה זה עשרות שנים שעליה זכתה בתפישה תואר־ריאליפת: שעל המגרש הזמנתי הזה נולדו וגדלו כדורגלנים מרבשרים, שארדופה ביקשה אותם, כמו גדול שחקני נתניה, מרדכי שפיגלר, וכן משה גריאני, והלהיט האמדון, הא עצמו, „פיזה".

פיזנטי, „נתן השמחה" אתמול, שהמשחק „הקרש" לעיסקת הבר־ברתו לפ.צ.קלן, אולי גם גילה למקצועני הגרמנים, שעל מה שקרוי מגרש, הפקו עשרות רבות של משחקי כדורגל ברמה על־ישראלית, שיכלה לעמוד בהצלחה מול קבוצות אירופיות חזקות. כמו קלן אחרי שירדה מגרולתה.

על כל פנים, המגרש הזה, הקר מצה הזאת (נתניה), כבר ידעו הרבה כדורגל גדולות ותחקות פי כמה ממשחק־ההצדעה ל„ילד מפרדס חנה" שלובש היום מדי קבוצה גדולה, שאך בעונת 78/77 זכתה בתואר הכפל הגרמני, בהדרכת האנס וייסוילה. ואם באו לאירוע־הגול הזה כ־2500 סקרנים – לא להנאה נוסטאלגית באו, אלא כדי לראות את „פיזה" במדים אדומים, ואת חבריו מהעבר לם הגדול, בהם שלושה מאחת הנבחרות המפארות בעולם, השוער שומכר, החלוצים ליטברסקי ואלופס. וגם לראות אם נתניה, שהדרוקנה מכוכבים, אולי בהשראת קלן תתרענן ממשבר־הליגה.

אבל מעט מאד היה במעמד שפע ההנדרות, אך דל־העניין הזה איכות. כמו מהם משחק איטון, בדלתיים פתוחות, עם שאגות בעברית (חביבו) ובגרמנית (שומכר, שבמחצית השניה ניסה כמה פעמים להוצאת את קו האמצע...). נקל לשער מה היה קורה, אילו המשחק הזה היה במסגרת אירופית רשמית. הציציים היו מתמוטטים, הדרמה – דמה.

הנתנייתים רצו והשתדלו. אולי גם להרשים בטיפולם בכדור את...קלן. האחרון כמובן חדיב, חד הסיבה שנתניה תקפה יותר עד להפסקה. לא מפני שהיא טובה יותר מהגרמנים. איש לא העלה בדעתו שטות כזאת. אלא מפני שהגרמנים נזקקו לרגעי איקלום בשרה־המתמודדת המוחמם, וכלל, עשו רושם שהם ציפו כל הזמן לסיום „העניין". שלא לדבר על הזום הכבד, שלא מנע מהם נצחון 2–1.

כל מי שראה כדורגלנים גדולים, כמו ליטברסקי, אלופס ושומכר, באוליפסים של הכדורגל (גביעי העולם ואליפויות אירופה), בוודאי חייך לנוכח פעולה הדל והמאולץ ורבים סידבו להישאר עד לדקה האחרונה. אבל, כצפוי הם היו ב„אימון" הזה מיגיעבבים.

ובכל זאת היו כמה ניצוצות. של ליטברסקי, למשל. שחקן גדול באמת. „ליטי" תיעתע פה־רשם ושימש אתגר לשומרי הבנוע בדוך חסן. חילופי המקומות שלו עם אלופס האנרגי, ופריצות העורף, מימין, של גיילנקירשן, רק רמזו ברקות התעוררות, מה מסוגלים לעשות שחקנים כאלה, כאשר המעמד מחייב, ולא כמו אתמול, במשחק־הזוהה תחת קרני שמש צוהרות ומשכרות.

אבל פיזה לא יוכל לומר שהיה חם לו. ומי שחשב שהכדורגל שלו דינק פתאום בשתי רגלות, עמד על המציאות. והיא: פיזה לא הצאר מן לשרוף שטחים. לסרוגין נצמד ליגאל מנחם ולתקה, כצל. לא נעים, אך פעם או פעמיים סידרו אותו שני חבריו. רק שלא ישלו עצמם האחדים, כאשר קלן לא אחזה במושכות, כי נתניה היא שוב נתניה.

כמה פריצות מתעתעות הביכו את הגנת מכבי. לראשונה, כאשר פקודת־שילוח מתחכמת של קלן הריצה את אלופס אל תוך הרחבה עד שחסן באלץ לחסום אותו בידו. אבל שייבר קבע לא פנדל. אלופס לא כעס. אבל מיד (22) שילח כדור בין רגליים ישראליות ולי־סברסקי הסיט מ־3 מ' פנימה.

נתניה הגרגה. אפשר שתצליח בליגה אם תשתדל כמו במחצית הראשונה אתמול. אבל הרצון לבכור על פירמה כמו קלן, נתקל בשוער מצויין, אחד הטובים בתבל. ושני שומכר הכיה מיהו כאשר זינק לכדורים ממוכנים.

בין החילופים שעשה זלצר – הוחלפה חביב בבלדב. אבל לשוער הספסל קרה פגצר (55): כדור מרמין הציא אותו מן השער, הוא זינק ומשם, הכדור האחרון, בקנה צל זאת, ובעמידה, מנקודת הפגר, קבע 2–0.

ועוד חילוף מעניין בנתניה (62): הביא רוני לוי במקום גבאי. רוני, אחרי כמה מהומות בשער קבוצתו, ניצל כדור שהוגש לו מרמין (לא נעים, פיזנטי, וממר־שניים גילגל פנימה.

91 דקות לאחר שדוד לביא הגיש זר פרחים לפיזנטי – חיבוק פה, חיבוק שם ל„גרמני". עוד צילום ועוד צילום ודוד מסך צנוע ומאובק על אירוע מאולתר, שלא היה אפשר ליהנות ממנו. בוודאי לא הגרמנים, שאולי מעולם לא שיחקו על משהו כמו הדבר הזה שנקרא מגרש כדורגל.

ועל הדבר הזה התפתח הדרך הגולה, דוד פיזנטי, עד לממריה של קבוצה כמו קלן. זאת באנו לראות אתמול.

קלן: שומכר; גיילם, מנקורמום, שמייבר, פיזנטי; גיילנקירשן, גילשן, יאנסן; ליטברסקי, בירן, אלופס. כן שותפה: לינהוף, האמלר, אורבך.

נתניה: חביב; קורן, בדדה, חסן, שמעון מנחם; גואמה, גבאי, לבן; תקה, לביא, יגאל מנחם. כן שותפה: חיים לוי, בלדב, רוני לוי, רוזן.

דוד פיזנטי (מימין) קיבל פרחים בנתניה וגם חזה ב„יודשו", הגנן השמאלי הצעיר אלעד קורן (משמאל). צילם: עדי אבישי

כדורגלני העתיד כיבדו את זכרו של אמיר ז"ל

מאת אלכס מרלסמן

צמרת עצי האורן המקיפים את מגרש הכדורגל „אמיר" במרכז הכפרי נהרה שבתבל לכיש לא בעו אתמול ברוח הקלילה, בעת שכדורגלני נבחרת העתודה וקבר צת הפועל בנילכיש כיבדו בדקת דומיה את זכרו של אמיר משרקי ז"ל. האורנים היו זקופי קומה, כמו גאים על כך שאמיר לא נשתכח מהלבמות.

לפני שנה, ב־11 בינואר 1985, קיפד אמיר את פתיל חייו בעת שהגן על שערה של הפועל בני־לכיש, במשחק ליגה ג' נגד הפועל אופקים. לקראת סוף המחצית הראשונה התעוות, צנח על כר הדשא, הובהל לבית־חולים באשקלון, ושם נקבע מותו. הסיבה – מום בלב.

את המגרש בנהרה קראו על שמו. אתמול הדדימו למקום, בין אשקלון וקריית־גת, מוכבי העתיד של הכדורגל הישראלי, כדי לכבד את זכרו. בן 17 וחצי היה כמותו. נער שקט, שנתן כבוד לכל הסובבים אותו. אהבת הספורט היתה טבועה בדמו, ובמיוחד הכדורגל השחוק.

אמיר, בן מושב זוהר בחבל לכיש, למד בפנימיה החקלאית „נחלת יהודה" בראשל"צ, ואח"כ עבר לבית הספר התיכון „תגר" באשקלון, שם רכש את מקצוע מכונאות הרכב. במקביל, הדריך את כתות ה' ו־ז' במושב הולדתו.

גם בין הקורות הצטיין. 24 שעות לפני מותו עלה בדעת מאמנו, דני מורביה, להמליץ על צרופו של אמיר לנבחרת הנוער. אילמלא תהפוכות הגורל אפשר והוא היה משתייך היום לנבחרת העתודה.

זה לא כל כך חשוב שהעתודה ניצחה אתמול 7–1. את השערים לזכותה הבקיעו ניר לוין, שלום לוי, ליאור רחמנטל, אלי דריקס, יחזן זהבי, רוגן שפירא ומרוק מל־סה. לוי ושפירא בלטו מעל האחר.

רים. אולם מי שמר את העין במיר הר היה רוקא כדורגלן מקומי, אלי („לילי") מורביה, חקלאי בן 23 ממושב שחר, שלא גילה שום חדר רגשות מהעיטות עם הכוכבים המהמעבר. הוא הוכיח כי הוא קשר חוקי מעולה. כראי לאישוה מאר מן מכיר לשים עליו עין.

לילדי החבל היתה זו חגיגה אמיתית. בשבילם, לאמוף את חתימותיהם של אלי דריקס ויחזן כהן זו חגיגה.

הקבוצה: גדעון בוצר, רחמנטל, אלון, קלינברג קרוש, נתן, שלום לוי, לוין, דריקס, יחזן כהן. כן שוחקו ממן, מנשה שמעונוב, גילי, נבעל, יחזן, זהבי, אייזנבר־ג, צדוק מלכה ושפירא.

בנילכיש: רגינה מיארה, דר־הה, יוסי נעים, מרדכי; הישלי קוביץ, מוריה, חזי מרדכי גר־רדנה, מלוקה, מיכה. כן שוחקו שיטרית, תמסוב, אלל וחקנין.

קמטן נבחרת העתודה, ניר אלון (מימין), מקבל את הגביע ע"ש אמיר משרקי ז"ל מבני משפחתו של השוער שלזכרו נערך המשחק בלכיש.
צילם: אורי קובה

אלופות הליגות יוכלו להקדים את החגיגות

סיום עונת הכדורגל הוקדם בשבועיים בגלל משחקי הגביע העולמי

מאת א. טבקן

סיום משחקי הליגות הלאומית והארצית הוקדם בשבועיים. הן תסתיימנה ב־17 במאי במקום ה־31 במאי. החלטה להקדים את סיום הליגה באה על מנת לא להתנגש עם משחקי הגביע העולמי המתחילים בסוף חודש מאי במכסיקו.

הקדמת המשחקים התאפשרה על ידי שינוי במשחקי גביע המדינה. משחקי הגביע שעמדו להיערך בשבתות ה־8 בפברואר וה־15 במרס הועברו לאמצע השבוע. במקומם שובצו מחזורי ליגה מלאים. כן הוקדמה ועדת הליגה הגביע את את השלבים הסופיים של משחקי גביע המדינה. משחקי חצי הגמר יתקיימו ב־20 במאי במקום ה־4 ביוני, ומשחק הגמר יערך ב־27 במאי במקום ה־10 ביוני.

גם סיום משחקי ליגה א הוקדם. המחזור האחרון יתקיים ב־19 באפריל במקום ה־3 במאי. לאחר מכן יערכו משחקי המבחן לעלייה לליגה הארצית.

האלופה פיתחה פטנט חדש בנסיון להלחם בהדלפות לעיתונות:

מכבי חיפה „שותלת" סיפורי סבתא

מאת יוחנן הללי

מאמן מכבי חיפה, שלמה שרף, מנהל משחק „שוטרים וגנבים" עם חניכיו כדי לחשוף את הכדורגלן המדליף מידע לעתונות. החלק העיקרי ב„חקירה" הלחיצה שפי־תח המאמן החיפני נגד חניכיו בני־סיון לחשוף את המדליף הוא השו־לת ידיעות כוזבות אצל אחדים מהשחקנים שעליהם רובץ החשד. אחרי קריאת מדורי הספורט מסרד לו שרף את ה„מאזל".

בתחלת מכבי חיפה אישרו את דבר השתלת הידיעות במחסנן הר־דיעו כי גם בעתיד הקרוב תימשך טקטיקה זו, כשלדברי אותו מקור „ברגע שייתפס המדליף 1000 עתונאים לא יעזרו לו והוא יעוף מהקבוצה".

המאמן שרף מודאג גם ממכת פציעות בקבוצה. אם יתברר כי פציעתו של השוער אבי רן דורשת ניתוח יצטו הזיפנים להביא את עו־פי פביאן ממכבי פ"ת.

כפ"ס לנתניה: אנו רוצים את עודד מכנס לצמיתות

מאת מאיר ריפמן

אם עד כה היתה להפועל כפ"ס הצהרת כוונות על רכישת הזלוץ עודד מכנס, הרי שעכשיו נכנסו שם ל„הילוך שני" והחלו לעבור לדיבורים מעשיים, ולמשא ומתן מקביל עם מכבי נתניה ופרקליטו של השחקן.

אחרי שבשבוע שעבר באו בציני כפ"ס בדברים עם מכבי נתניה, אתמול הם כבר נפגשו עם עו"ד דדן מכנס, פרקליטו של עודד. הסיכום הרשמי של הפגישה היה: „הוחלפו דעות וכל צד בודק ושוקל את העמדות שהוצגו".

נודע שכפ"ס הציגה את עמדתה בפגישה, לפיה היא מבקשת לרכוש את עודד מכנס לצמיתות. ואת לפי המלצתו של מאמנה נסים כבר. אם העיסקה לצמיתות לא תצא אל הפועל, נראה כי כפ"ס תסכים גם להסתפק בהשאלה בינתיים ממשיכים האדום מכנס להתאמן בבית"ר נתניה מהליגה הארצית.

שוויצרי ישפוט את ישראל מול אנגליה

שופט משוויץ יהול את המש־חק בין נבחרות הכדורגל של אנג־ליה וישראל. האנגלים כחרו כשופט ממדינה זו ברחותם הצעה לשופט מפלין או ספרד. היום אמרה הנה־אחות הסקוטית להודיע באלו תנ־אים כספים היא מוכנה לשחק בסוף החודש בישראל.

בוטל משחקה של מכבי חיפה נגד מ.ט.ק.

משחקה של מכבי חיפה מול קבוצת הצמרת ההונגרית מ.ט.ק. שנועד להתקיים בחודש מרץ הקרוב בוטל, על כך מסר יו"ר מחלקת הכ־דורגל צבי וייצנר. הניסוק לביטול המשחק הוא „על הקבוצה רובץ עו־מס משמעים ולכן אין באפשרותי לאשר את קיום המשחק."

סקוטלנד טוענת: נשחק נגד ישראל בר"ג ב־28 בינואר

מזכיר התאחדות הכדורגל של סקוטלנד, ארני וזוק, הודיע אתמול בגלאגו כי נבחרת סקוטלנד אכן תקיים משחק רעים עם ישראל בר"ג ב־28 בינואר. בתחילה פנו הסקוטים וביקשו לקיים את המפגש ב־29 בינואר, אך מת"א אין עדיין אישור רשמי למועדים ו/או למשחק בכלל.●●● מנהל סקוטלנד, אלכס פרגוסון, נקנס ע"י ההתאחדות ב־500 לי"ש בעוון הזזקתו ממשחק ליגה בו הוא הדריך את אברדין●●● משחקה הרחוי של מנצ'סטר יונייטד בגביע האנגלי נגד הצדדיל מהליגה הרביעית, נרחה אתמול בשביה בשל מזג האויר. במשחקי השלמה אחרים גברה לוטון על קריסטאל פאלאס (ב) 2–1 בזוכן האוריינט הלונדרית (ד') הפתיעה בזוכן את אולדהאם 2–1.●●● חברת הבילוים היפנית הנדולה „קאנון" תבטל בתום העונה הנוכחית את חסותה על הליגה האנגלית הראשונה, בשל סיבות עסקיות. שבמרכזן הרגשת החברה כי הכדורגל האנגלי, על כל בעיותיו, כבר איננו אטרקטיבי דיו מבחינה מסחרית גרידא.●●● ליברפול ויובנטוס יפשו צעד נוסף לאיחוי הקרע ביניהן לאחר טרגדיית בריסל בגמר גביע אירופה לאלופות, כאשר קבוצות הנערך של המעודדים התנפרדנה ביניהן בזג הפסטא הקרוב בטוריני בסחיינו.●●●

אבי כהן אחד לא מספיק למכבי ת"א...

אבי כהן, מגן בית"ר ירושלים שהחזר ברשימת ההעברות, שתוף אתמול בקבוצת מכבי ת"א, במשחק האימון נגד בית"ר ת"א (1–1). כהן, המתאמן לאחרונה במכבי, הוחיר רושם כי הוא החלים מפציעתו הממושכת. ראשי מכבי ת"א מסרו כי אפשר וכימים הקרובים ישתת מ"מ להעברתו לקבוצתם.

בתום השיוט ה־3 באליפות אס"א בגלישה:

האלוף הישראלי בוצר מוביל

מאת ברוריה ביגמן

עופר בוצר, חייל בן 20.5, אלוף ישראל בגלשני רוח, מדורג במקום הראשון,בתום שלושה שיוטים, באליפות הבינלאומית הפתוחה של אס"א המתקיימת באילת.

בוצר רחק למקום השני את אמיר ארד, מנצח השיוט הראשון, ומקדים אותו ב־7 נקודות. את לאחר שבתום השיוט השלישי הגיש בוצר ערעור בפני ועדת השיפוט של התחרות נגד ערן עגבי (17) ממכמורת, שסיים ראשון את השיוט. בוצר סען כי ירדנו התנגש בו בגלע השניה בגיבוד לחוק. הערעור התקבל ועגבי נפסל. במקום השלישי בסיכום הכללי מדורג גור שטיינברג מהפועל ת"א המקדים את גד אברהם ויהודה אנדרי.

המארגנים חששו מהחלשת הרוח וקיימו אתמול את שני השיוטים ברציפות. „הרוח היתלה בי. בשיוט הראשון כמעט שברתי את הגלשן מרוב כעס מפני שנתקעתי באמצע הדרך ואיבדתי מהתנופה" – הודה עופר בוצר, שאת השיוט הראשון של אתמול סיים במקום החמישי לאחר שהיה שני רוב הדרך.

חוויות אנגליות

בן נולד ליונייטד

מאת אבי מלר

ההפתעה הגדולה ביותר שהביאה לנו מנצ'סטר יונייטד היתה לא על המגרש כי אם ביציעי „אולד טראפורד". בעקבות אירועי מאי 85 בבריסל יחשם, בין השאר, חוק ה„יובש" באיצטדיונים באנגליה, שמנע מכירת אלכוהלבתוחמי המגרש. לפיכך התקשינו להאמין כאשר ליד הנוח לכרוך וקפה השתרכה גם שורה ארוכה של שוחרי בירה טיפשים, שקיבלו את מבוקשם מה„מיניבאר".

התעלומה נפתרה במהרה ב„אולד טראפורד" אסור עדיין לשאת את הטיפה המרה ליציעים עצמם, אך ההגבלה על מכירת אלכוהול במגרש הוסרה, כמו בכמה מגרשים אחרים, בהתחשב ב„רקורד" הטוב של באי המקום. אין ספק כי זו מהפכה רצינית בתרמית של אוהדי יונייטד. אני זוכר היטב ימים לא רחוקים בהם בוטלו רכבות ממנצ'סטר בשבתות מחשש לנוע ידם של נושאי הצעיפים של ה„שדים האדומים".

ב„סטרטפורד אנד", יציע ה„מרשבעים" של מנצ'סטר, כבר מתמיעים בכליון לתפנית דומה על כר הדשא. מהפכת־זוטא בהנהלה ובהרכב כבר היו אירספר, אבל אליפות לא יצאה מזה כבר 18 שנה.

קשה למצוא אוהד „שרוף" יותר מרלף מרטימר, יו"ר מועדון המעריצים של מנצ'סטר יונייטד בלונדון. כאשר אני פגש בו בכניסה ל„אולד טראפורד" לפני המשחק עם ארסנל הוא מוחיך ומפטיר „אני מקווה שתביאו לנו מזל". יונייטד נוצחה 0–1, לראשונה בבית העונה. למשחק של ה„שדים" בליברפול, נגד האלופה אברטון, אנו מצטרפים לאוטובוס המיוחד של חוג האוהדים מלונדון. 90 דקות ב„גודיסון פארק", ומנצ'סטר מושפלת 1–3. לראשונה, הפסד שני רצוף. כאשר אנו שבים לאוטובוס לנסיעה הארוכה הצבועה לבידה האנגלית מסתכל בי רלף ושואל, ספק־בדיחות, ספק־בדיחות, מתי אתם חוזרים כבר לישראלה". בדיעבד מתברר כי השאלה במקומה. 48 שעות לאחר נחיתתנו בתב"ג פגשת היונייטד את בירמינגהאם ו... נכון, מנצחת.

8 שעות במחיצת 40 צעירים וצעירות שכל חייהם חגים סביב הבריחה הבאה של סטייפלטון, הפאם הקודם של סטראנג' והדגל המוליטה של רובסון, הם חוויה בידידות וחיבוכית מוחלטת ובלתי־נשכחת. השמיים קודרים. האוטובוס גונא את המיילים הרבים בין הטיפות. הנהג מקרין פרט „בוקאס". אבל מאחור ומימין עוסקים אוהד וידידתו בענינים שברמו של עולמם. „אם יוולד לי בן אני קוראת לו טראפורד", היא אומרת. „עזבי, לבן שלי אני נותן את השם פרנק (סטייפלטון) או בריאן (רובסון)". „מה שבטוח", מתערב קול גברי חרש, „לעולם לא אקרא לבני רון (מאקינטוש)"...

אחרי הפסד (אברטון, בלי שניים מעמודי התווך שלה, פיטר ריד ודרק מאנספילד הפצועים, פטוט מתנה את הזנייטר בתצוגת כדורגל שהבהירה היטב מדוע היא אלופה ולמה סיכוייה לשמור על התואר טובים) כבר מתחלפים שירי הלל לאלילים והחלומות בהקיץ בציניות הדה ועסיסית. הקורבן הנוכן שלהם הוא השוער גארי בייליי, שידעה לשכח מהר את 90 הדקות באברטון. „בייליי תמיד אוכל על שולחן וצלחת, יודע למה" שואל אוהד אחר את עמיתו וממהר להשיב „אמת הכל נופל לו מהידיים". „אין שום סיכוי", ממלמלת עכשיו הבחורה שרק לפני שעות ספורות עסקה בשעשועי אימהות נוסח יוגיימר, „שלאחר האמאים שלי אקרא גארי..."

(רשימה שלישית)

מעריב האר"ץ THE JERUSALEM POST העיר כל העיר

מודעה אחת שלך מגיעה לכל אדם במדינה

המשרד הראשי: רח' הנגב 6, ת"א, טיקס 66186, תל' 28233 ת"א. טלפונים ישרדים לסיירת מודעות: 371222 (ב'כ'ים) בלבד

דירות

■ לשותפי מגרש, מדשה ל„מדרגה" דע" מתקבלת ב„משנו דהרי". 03-723660.

■ „משרד־בית" פיתוח לקבלת מדר־עות, חייב שתמרה"ת, 39297 03, ב־20:00-8:00, גם בבריטיש אמריאן שי"ל מדשנה.

■ מרש־ שטבן ב„מדרגה" לכל מדר־עות מדשה בטלפון ב־בריטיש אמר־אי"ן 279779 03, פיתוח ובקיר.

■ טלפון מחנה לסיירת מדרשה לפי־נון, 865-05, רב קוי מדשה „מיקל".

■ מדרשון- קבלת מדרשה באמצעות הטלפון 24 שעות ביממה, חייב 03-363638.

■ בנבחר שכיון, קטלנים יקרוניים, בחוב הנלב, מחיי קטל בטלפון ומל מ- 213427 ש"ח, 144508 דולר + סל"מ, „אמיקה ישראל להשקעות" 03-692261.

■ הקבלן אולי מנה דיזנגוף־בנ־ב־ינ־ק, בקומה 5,4,3 + חדר בן לפי מהנה־ברקן 10 בר־ינ־ק, ב־8:00-13:30, ו־16:30-19:00 ד"ר 781640.

תל־אביב

■ בדרום־אביב, 35, מרוחבת + טלפון, 415686 ו־415625 ת"א.

בלוח החדש יש לך עסק עם עובדים רציניים!!!

הצעות עבודה

■ מרש- שטבן ב„מדרגה" לכל מדר־עות מדשה בטלפון ב־בריטיש אמר־אי"ן 279779 03, פיתוח ובקיר.

■ מדרשון- קבלת מדרשה באמצעות הטלפון 24 שעות ביממה, חייב 03-363638.

■ בטלי מרוניים המתאימה, מתאיק לק, הטלה, מחדרקות, מנוע, תל־אביב והמרכזה לחטיבת עובדים.- 03-810344/7.

מכוניות

■ טלפון מחנה לסיירת מדרשה לפי־נון, 865-05, רב קוי מדשה „מיקל".

■ פיתוח לקבלת מדרשה בטלפון ל„מדרגה" בבריטיש אמריאן ויקר, ישראבנט ודיימנט 227117 03, 227118 03, מחוח כל הקוי, מדשה „ישראל".

עסקים

■ לחשבונה אלקה, בבנין מרכזי, 135 נל"ר • גם 228400 03.

מכירה ושרותים

■ אכזה הנמרת בקיר דישות בחנם, דמאל רקק, 03-346117.

■ „הסלמי" מקיון מגלים • הנמרה מיקיון (מאה) בחבטים 03-375458.

לוח ירושלים

דירות

■ בבילה - 3 חדרה • מזן, ק"ב „לפיים מלה" 745584 ,746369.

שידוכים

■ עונת הגם מכל הנחי הארץ, מישר הישאים באמצעות „לוח קשר"- לפי בלתם- חייה/ עכשיה 732839 03, בפנבה.

■ ליחי לחיים ואמיר מקיקה, בחנה אקטלטיבית, 235028 03, „שמייטר".

נרשמו לנישואין

הרב שלמה דהרי מקשר מדרים

■ מיכאל בן שמחה חזק מחנה חקר מה חמנה, אמתר בת מקשון שדמי חמקה מחנה מדרים חקר.

לוח חיפה

הצעות עבודה

■ בבלי מסחרות (מרוניות, מרוכנה רמרים, דבר־קבוקון) לעבודה, חיפה הר־מה 04-934102.

דרוש מהנדס בנין

3 עד 5 שנות נסיון.

לתכנון במשרד לקונסטרוקציות בנין

לפנות ת.ד. 1796 תל־אביב, מיקוד 61016.

בפחות מחצי מחיר

ביום ו' במקום 40.20 ש"ח עכשיו 19.80 ש"ח

ביום חול במקום 30.70 ש"ח עכשיו 12.20 ש"ח

מודעות מכרים בדף הבית

מקור מן الاصل

هكذا من الاصل

היפר קו-אוף

הזול מכולם!

פתוח במוצ"ש!

בקו-אוף משלמים ב-
ישראכרט אלא מה.

*על כל קניה מעל
ל- 100 ש"ח תקבל
החזר הוצאות בשווי
כ- 2 ליטרים דלק
חסוך כסף וזמן, רכז
קניותיך בהיפר קו-אוף.
עכשיו כדאי יותר וזול יותר.

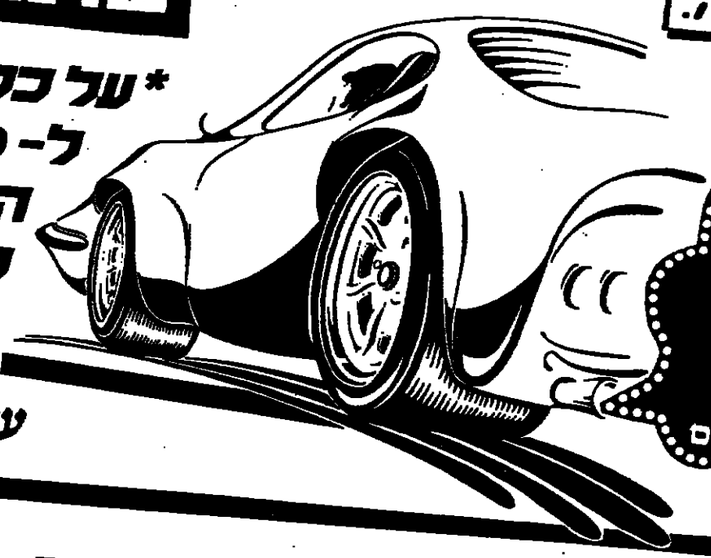

*קנו אצלנו
והדלק על
חשבוננו
*פרטים בסניפים

מבצעים חדשים בשוקלים חדשים

דג מקרל קפוא 1 ק"ג	1.55	155 שח
"העוף המעולה" בשר הודו אדום 1 ק"ג	10.10	8.30 שח
שניצל הודו 1 ק"ג	12.40	9.50 שח

בהיפר קו-אוף עזרו לך לעבור לשקל החדש בשלום!
₪
פרטים בסניפים

בהיפר קו-אוף משלמים ב:
שק שק
*תשלום בשק דחוי לבעלי כרטיסי אשראי ויזה.
מ-2 לחודש עד 15 בחודש
ומ-16 לחודש עד 1 לחודש הבא
ניתן לשלם בשק דחוי.
* פרטים בסניפים

קטשופ "עסים" 340 גרם	1.85	1.36 שח
"דבש שלנו" 500 גרם	3.50	2.90 שח
סרדין "כורת"	1.12	0.95 שח
אפונה "יכין"	1.40	1.10 שח
מטע גבינה בטעם אמריקאי 250 גר'	2.59	2.39 שח
ניר טואלט קרפ 24 גלילים	6.05	4.61 שח
בסקויט "פטיבר" כפר סבא 1 ק"ג	3.11	2.64 שח
תה "מלרוז" 100/1.5	3.09	2.90 שח
תחתוני גברים סלים	4.06	2.49 שח
חולצה טרמית שרוול קצר	12.-	9.- שח
סנפרוסט אפונה 900 גרם	3.55	2.67 שח
אסם מרק "עדיף" 1 ק"ג בשקית	5.20	4.26 שח
שקדי מרק אסם 400 גרם	3.05	2.31 שח

חדרה
לב השומרון - צומת ביח"ר אליאנס.
טל': 063-30377
פתוח: 08.00-19.00

תל אביב
יד אליהו - יגאל אלון 53
מול אצטדיון הכדורסל.
טל': 334765
פתוח: 10.00-19.00

באר שבע
לב הנגב - דרך חברון.
טל': 057-77524
פתוח: 09.00-19.00

גבעתיים
רמת חן - בית יהלומים
רח' כורזין 1.
טל': 747039
פתוח: 07.00-19.00

נתניה
אזור התעשיה - מזרח
רח' דוד פנחס.
טל': 053-37485
פתוח: 08.00-19.00

קו אוף — היפר קו-אוף